YA ES LEY: LA "LEY DE AMNISTIA" NO ES MAS LEY

EL MEDIO AGUINALDO SERA MAS "GORDITO"

crónica
FIRME JUNTO AL PUEBLO
Año XX - Bs. As. Viernes 23 de Diciembre de 1983 - Nº 6698 - $a 6.
RECARGO VIA AEREA $a 0,50.-

ALQUILERES: PRECIOS NO SERAN CONGELADOS

METALURGICOS: CRISIS SUPERADA; LES OTORGAN AUMENTOS DEL 50%

CGT-AZOPARDO: ENERGICO RECHAZO AL PROYECTO DE LEY SINDICAL

¡DIABLOS Y SANTOS!

MAS UNIDOS QUE NUNCA: SE REPARTIERON EL CAMPEONATO

El brazo en alto de Giusti es el símbolo de este Independiente que ya tocó el cielo. Primer gol contra Racing y el pasaporte a un título con todo el honor.

Claudio Marangoni, el que tomó el timón en horas de tormenta. "Maranga" en brazos de su hinchada y el triunfo.

Un "santo" que hizo el milagro de un subcampeonato a su regreso de la "B", inédito. Digno escolta a partir de este gol de Jorge Rinaldi.

Otra ganadora, la hinchada "azulgrana". Aguantó a pie firme el descenso, volvió al domingo y "rompió" boleterías. Festejo merecido.

A LAS 18, EN RIVER, PRIMER CHICO: CHACARITA-LOS ANDES

"NO CONFIRMAN MUERTE DEL OBISPO"

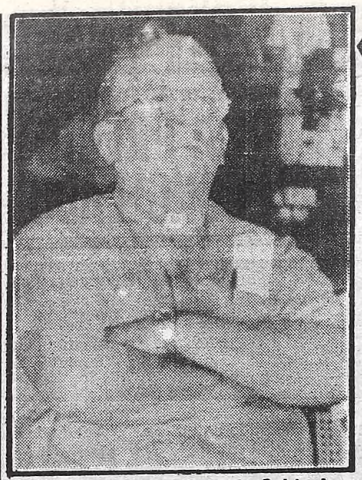

Estaría vivo el obispo Salvador Schlaefer.

MANAGUA, 22 (AP-UPI).— Aunque fuentes gubernamentales y civiles dijeron hoy que fue encontrado en una remota aldea del norte de Nicaragua el cadáver de un obispo católico norteamericano, versiones procedentes de Tegucigalpa aseguraron que el prelado iba a la cabeza de 750 indios miskitos.

El gobierno dijo anoche que el obispo Salvador Schlaefer, de 65 años, "parece" haber muerto resistiendo a los rebeldes.

El gobierno informó que los rebeldes antisandinistas secuestraron a Schlaefer, al sacerdote norteamericano Wendelin Shafer, de 64 años, y a 500 indios miskitos el martes y los obligaron a trasladarse a territorio hondureño.

El vocero del departamento de Estado, John Hughes, dijo, en Washington que Schlaefer iba voluntariamente a la cabeza de los miskitos para alejarlos de los combates.

Fuentes norteamericanas confirmaron en Washington haber recibido informes sobre la muerte del obispo,

Mientras tanto, en Tegucigalpa, voceros de la Fuerza Democrática Nicaragüense (FDN), que intentan derrocar por las armas al régimen sandinista, dijeron que los dos sacerdotes norteamericanos se habían unido a más de 750 indios miskitos de Zelaya Norte y que se dirigían a Honduras.

En Managua, la Conferencia Episcopal de Nicaragua se volvió a reunir hoy de emergencia por segundo día consecutivo y, "en la reunión se determinará la acción que debemos tomar en caso de que se confirme la versión del gobierno".

El padre Eddy Montenegro dijo que no tenía ningún conocimiento de que monseñor Schlaefer estuviera muerto. "Solamente tenemos la versión del gobierno. Oficialmente no tenemos informes de que el obispo (Schlaefer) esté muerto", dijo.

El Ministerio de Defensa anunció que fue encontrado el vehículo en que viajaba Schlaefer. "Las fuerzas armadas continúan con la búsqueda para poder establecer con exactitud si las informaciones preliminares sobre el asesinato de monseñor Schlaefer son correctas", dijo.

● **ENCUENTRAN CADAVER**

Fuentes del gobierno dijeron hoy que fue encontrado en una remota aldea del noreste del país, el cadáver de un obispo católico nacido en los Estados Unidos, y afirmaron que fue muerto.

La radio del gobierno había dicho anoche que el obispo, Salvador Schlaefer, de 65 años, "parece" haber muerto.

● **HABLA EL PAPA**

CIUDAD DEL VATICANO, 22 (UPI).— El Papa Juan Pablo II dijo hoy que de confirmarse el anuncio del asesinato de un obispo estadounidense en Nicaragua el hecho "nublaría de tristeza" la Navidad de la Iglesia Católica.

EL GRUPO "JIHAD-GUERRA SANTA" DIO DIEZ DIAS DE PLAZO PARA QUE ABANDONEN EL LIBANO

Ultimátum Para las Fuerzas de Paz

BEIRUT, 22 (AP-UPI).— La organización que se atribuyó los más graves atentados dinamiteros suicidas dio un ultimatum hoy a las tropas norteamericanas y francesas de la fuerza de paz para que abandonen El Líbano en un plazo de diez días.

"Esta es la última advertencia a las fuerzas norteamericanas y francesas", dijo un individuo en un comunicado telefónico atribuyéndose la representación del grupo "Jihad (Guerra Santa" Islámica". "Les daremos 10 días para abandonar El Líbano, en caso contrario haremos que la tierra tiemble bajo sus pies", agregó el individuo.

También dijo que su grupo, constituido por extremistas musulmanes Shiitas leales al Ayatollah iraní Ruhollah Khomeini, fue responsable de un atentado con un camión cargado de dinamita anoche contra el cuartel de un regimiento francés en Beirut.

La organización se atribuyó la responsabilidad de los casi simultáneos atentados suicidas con camiones cargados con explosivos que causaron 241 muertos entre los infantes de Marina norteamericanos acantonados aquí y 58 entre el contingente de paracaidistas franceses el 23 de octubre.

El grupo también se atribuyó atentados similares contra la embajada norteamericana en Beirut en abril, contra un puesto militar israelí en el puerto surlibanés del Sur (Tiro) en noviembre y contra las embajadas norteamericana y francesa en Kuwait este mes.

Por otra parte, el secretario de Defensa estadounidense Caspar Weinberger dijo hoy que 15 países rehusaron formar parte de la fuerza internacional de paz del Líbano y que "se agotaban" las naciones a las que pedir ayuda.

Arafat y Mubarat se abrazan. Peligra la paz con Israel (UPI).

Weinberger dijo que Washington exhortó a 18 naciones a formar parte de la fuerza multinacional de paz en El Líbano, compuesta de 6.000 tropas de Estados Unidos, Francia, Gran Bretaña e Italia.

Italia informó que reduciría su contingente en la mitad.

Según Weinberger, de los 18 países, 15 rechazaron el pedido norteamericano pero declinó identificarlos o indicar si eran miembros de la Organización del Tratado del Atlántico Norte.

● **ARAFAT-MUBARAK: PELIGROSA REUNION**

JERUSALEN, 22 (AP).— Israel denunció hoy la reunión entre el presidente egipcio Hosni Mubarak y el jefe guerrillero palestino Yasser Arafat, y dijo que fue "un severo golpe" al proceso de paz en el Medio Oriente.

Un comunicado del primer ministro israelí Yitzhak Shamir expresó "asombro y pena" por el encuentro, y recordó que "Arafat y sus hombres bailaban en las calles de Beirut" cuando fue asesinado el ex presidente egipcio Anwar El Sadat.

Shamir expresó el comentario al ministro de Relaciones Exteriores italiano Giulio Andreotti, de visita aquí, y posteriormente fue divulgado en carácter de reacción oficial.

● **DIALOGO: APOYO YANQUI**

Estados Unidos apoyó hoy la realización de conversaciones entre Egipto y el dirigente palestino Yasser Arafat, diciendo que confía en que Arafat será persuadido a renunciar al terrorismo y unirse al proceso de paz en el Medio Oriente.

"Confiamos en que tales conversaciones servirán para persuadir al señor Arafat de negociaciones de paz en el marco de la iniciativa del presidente son la mejor forma de lograr los objetivos palestinos", dijo Hughes.

EL DESEMPLEO CAUSO DISTURBIOS EN CHILE

SANTIAGO, 22 (AFP-UPI).— Violentos disturbios estallaron anoche en la capital chilena cuando la policía desalojó a cientos de pequeños comerciantes que ofrecían en plena calle sus presentes navideños.

Las autoridades confirmaron que 18 vendedores fueron detenidos al término de una batalla campal en que la policía militarizada de carabineros utilizó bombas lacrimógenas, mientras los comerciantes se defendían a pedradas e instalaban barricadas de fuego en algunas esquinas del barrio Patronato, en el sector norte de la ciudad.

El enfrentamiento ocurrió cuando los comerciantes ambulantes llegaron a esa zona después de ser evacuados del centro de la capital, donde mantenían sus improvisados expendios de juguetes plásticos, manteles, pañuelos, espejos y otros productos similares importados de Taiwan.

Los carabineros emplearon carros lanza-agua y perros policiales para desalojar de las calles céntricas a unos 1.500 comerciantes navideños, en su mayoría cesantes.

El comercio callejero es parte del paisaje urbano de Santiago desde que el desempleo se intensificó en los últimos años, alcanzando en la actualidad un nivel oficial de 26,9 por ciento.

● **CAMBIAR AUTORIDADES**

La opositora coalición multipartidaria Alianza Democrática planteó hoy nuevamente el cambio de las autoridades que ejercen el poder en Chile para llegar a una "verdadera salida democrática".

PAZ PARA TODA LA TIERRA

CIUDAD DEL VATICANO, 22 (AFP, UPI).— El Papa Juan Pablo II aseguró hoy que sigue dispuesto a ofrecer su mediación y su colaboración para apagar las hogueras de tensión y odio en el Mundo, refiriéndose a "Las vicisitudes dramáticas del Líbano y otras regiones de Oriente Medio, como también de América Central" en ocasión de la tradicional audiencia de Navidad.

● **RELACIONES**

Estados Unidos reanudará relaciones diplomáticas con el Vaticano a mediados de enero.

El Vaticano confirmó versiones de que el presidente Ronald Reagan iniciará las relaciones diplomáticas antes de la audiencia anual del Papa Juan Pablo II con el cuerpo diplomático, el 14 de enero.

Las fuentes añadieron que Reagan nombrará embajador a William Wilson, el representante personal del presidente norteamericano

QUERELLA PARAGUAYA

ASUNCION, 22 (AFP).— En una acción sin precedentes en las relaciones de la prensa paraguaya y el gubernamental partido Colorado, el diario "ABC Color" promovió una querella criminal contra los responsables de la audición radial "La voz del colaradísimo", se informó hoy en Asunción.

El abogado de "ABC" se presentó hoy ante la justicia para plantear la querella por haberse vertido, según alega, "amenazas" en el programa radial colorado contra "El Matutino", el diario independiente de mayor circulación en el Paraguay considerado "opositor" por las autoridades.

"La voz del colaradísimo" es una audición a cargo de la junta de gobierno del partido Colorado, cuyo titular es el senador Juan Ramón Chaves, la segunda figura política en importancia en el Paraguay.

PERU: HUELGA MINERA

LIMA, 22 (ANSA, DPA).— Centenares de mineros peruanos, acompañados de sus esposas e hijos, iniciaron una huelga de hambre en demanda de soluciones a sus agudos problemas económicos.

La desesperada medida fue adoptada durante una asamblea que los mineros de "Cata Acari" (Yacimiento ubicado a mil kilómetros al sur de esta capital), no fueron recibidos por el ministro de Trabajo, Joaquín Leguía, quien les había prometido interceder para evaluar una solución a los problemas.

Por otra parte, el gobierno peruano prorrogó hoy por 60 días más el estado de emergencia en nueve provincias del sudeste de Perú, para continuar combatiendo al rebelde movimiento ultraizquierdista "Sendero Luminoso".

Japón Construyó Misil Antinavío Invisible

TOKIO, 22 (ANSA).— El Japón construyó un misil antinavío semejante al francés "Exocet" en condiciones de escapar a los radares "enemigos" gracias a un revestimiento especial de material magnético en ferritas.

Lo revelaron así fuentes del organismo de defensa según las cuales el nuevo misil "invisible" será producido por la "Mitsubishi Heavy Industries" en cooperación con la "TDK Corporation", la primera en el mundo que fabricó un tipo de ferritas que absorbe completamente las ondas radar.

Según el organismo de defensa, este nuevo material será aplicado a las cuatro alas triangulares del misil Airenaves "ASM-1" de características análogas a las del terrible "Exocet" ya en dotación de los cazas F-1.

AUMENTA LA CENSURA EL REGIMEN URUGUAYO

MONTEVIDEO, 22 (ANSA-DPA-UPI).— La intensificación de la censura a la prensa en Uruguay ha provocado reacciones de preocupación y protesta en medios periodísticos y políticos, ante la requisa de publicaciones y la clausura de una emisora radial.

El semanario independiente "Búsqueda" fue requisado ayer y hoy quedaron retenidos otros tres opositores, los también semanarios "Opinar", del Partido Colorado", "Aquí" de Orientación Democrata Cristiana y el izquierdista "Asamblea".

Desde que el sábado se impuso una clausura preventiva a la emisora "CZ30 La Radio" y se estableció un régimen de censura previa a todos los semanarios.

Por su parte, el periodista Germán Araujo cumplió 60 horas de huelga de hambre ante la clausura gubernamental de "CZ30, La Radio" de la cual es director, mientras que la expectativa a nivel periodístico crece ante la posible incautación por parte del gobierno de más semanarios.

También, el presidente del Sindicato de Periódicos de Estados Unidos, Charles Perlik, condenó hoy al gobierno militar de Uruguay por disponer la clausura de una estación radial y cuatro periódicos.

En una carta dirigida al presidente uruguayo, general Gregorio Alvarez, Perlik dijo que "al irrumpir en las oficinas (de la estación La Radio) y forzar al director, José Hernán Araujo, a pedir asilo en la embajada de una nación extranjera (de España), su gobierno demostró la arrogancia oficial hacia el derecho fundamental del pueblo a la libertad de expresión".

¿HUBO O NO MENSAJE A MASSERA?

● Comisión de Enlace lo Niega; "Una Bajeza"

El coordinador de la comisión de enlace designada por la viuda de Perón **Pedro Arrighi** desmintió categóricamente una versión que indicaba que la ex presidente había enviado un mensaje de solidaridad al almirante (RE) Emilio Massera, y calificó la noticia como parte de una campaña de **"bajeza de la gente que rodea"** al ex titular de la Armada.

Arrighi dijo ayer por la tarde, poco después de conocida la versión periodística que hacía alusión al supuesto mensaje, que **"me ha causado indignación esta campaña, llena de bajeza instrumentada por la gente del almirante Massera, que tiende a desprestigiar a la señora, pero que de todos modos no logrará su objetivo porque ella está por encima de estas pequeñeces".**

Paralelamente a las afirmaciones de Arrighi la comisión de enlace dio a conocer un comunicado que sostuvo que **"esta comisión tiene el deber de señalar ante la opinión pública que agentes provocadores de extrema izquierda y extrema derecha, están innoblemente empeñados en lograr el bien ganado prestigio de la ex presidente constitucional María Estela Martínez de Perón, mediante la difusión de versiones tan falsas como insidiosas".**

Agregó la comisión que **"no es difícil advertir el propósito de sembrar la confusión en el movimiento peronista y desmerecer el irrestricto apoyo que la señora de Perón ha brindado al establecimiento de las instituciones republicanas, mas allá de partidismos o banderías".**

Voceros de la comisión de enlace expresaron en diversos tonos la indignación que les produjo la versión periodística que indicaba que la viuda de Perón había enviado un mensaje de solidaridad con el almirante Massera, actualmente preso por ocultar pruebas a la justicia en las investigaciones por la desaparición del empresario **Fernando Branca.** Esos voceros indicaron que **"no es casual" que los ataques a la viuda de Perón surjan de dirigentes políticos como Massera y Guillermo Patricio Kelly.**

● LA TRIPLE "A"

Kelly pidió ante la justicia que se cite a declarar a la ex presidente en relación con las investigaciones sobre las actividades de la triple A, que según el dirigente nacionalista comenzó sus actividades bajo su gobierno al amparo de José López Rega y con la anuencia de la viuda de Perón.

Estas afirmaciones fueron rechazadas enfáticamente por los integrantes de la comisión de enlace que se reunieron ayer en el local que ese organismo posee en la calle Lima al 100 de esta Capital.

La comisión se reunió pasadas las 17 con la asistencia de mas de 10 de sus 17 integrantes, debido a la premura de la citación que se efectuó apenas fue conocida la versión periodística que hablaba de la existencia del supuesto mensaje de la viuda de Perón al almirante Massera.

La misma versión consignó que ese mensaje de solidaridad fue enviado en reciprocidad a una visita que Massera realizó a la ex presidenta cuando esta residía en Madrid.

Los voceros de la comisión de enlace dijeron que María Martínez de Perón negó categóricamente haber mantenido esos contactos con Massera, **"que fue uno de sus carceleros, y la señora no guarda precisamente gratitud a quienes la metieron presa por mas de cinco años".**

En cuanto a las acusaciones de Kelly se indicó que **"carecen de seriedad como para ser tomadas demasiado en cuenta".**

En uno y otro caso la comisión de enlace dejó abierta la posibilidad de dar un comunicado sobre la desmentida pero, en todos los casos eso quedará a criterio de Isabel a su regreso definitivo de España "para que se terminen los dires y diretes que le hacen tan mal al peronismo y al país todo en su conjunto".

● Una Versión Periodística lo Afirma; "Existió"

La ex presidenta María Estela Martínez de Perón le envió un "mensaje de solidaridad" al almirante (RE) Emilio Eduardo Massera en vísperas de su viaje de regreso a Madrid el viernes último, revelaron ayer a Noticias Argentinas fuentes inobjetables.

El mensaje de Isabel Perón a Massera "fue hecho por solidaridad hacia alguien que está atravesando un momento crítico de su vida", dijeron las fuentes, y añadieron que el ex jefe naval devolvió el gesto con otro mensaje a modo de agradecimiento.

Admitieron, asimismo, que la decisión de Isabel habría tenido carácter de "gesto recíproco" hacia el almirante Massera a raíz de la visita que el entonces comandante en jefe de la Armada y miembro de la Junta Militar le hizo a la ex presidenta mientras se encontraba detenida en una dependencia naval de Azul.

Según esas revelaciones, una persona muy allegada al ex comandante naval actuó de "nexo o intermediario" entre Isabel Perón y Massera, a quien le transmitió el mensaje de solidaridad en su lugar de detención del Apostadero Naval Buenos Aires.

Noticias Argentinas pudo precisar que el mensaje de Isabel Perón a Massera no fue escrito sino en forma verbal y transmitido al allegado del ex jefe naval por "personas cercanas" a la ex presidenta.

La fuente aseguró a Noticias Argentinas que Isabel Perón "no escribió ninguna carta" dirigida a Massera como especularon algunas versiones que circularon ayer.

Ayer, el miembro de la Comisión de Enlace Juan Labake desmintió rotundamente que Isabel Perón haya visitado a Massera en el Apostadero Naval y atribuyó la versión a "intentos de desacreditar la imagen de la señora".

Noticias Argentinas comprobó efectivamente que tal visita no se produjo, pero en cambio logró precisar que la ex presidenta le dejó "un mensaje de solidaridad" a Massera.

Esa comunicación de Isabel Perón a quien fue uno de los que la depuso mediante un golpe de Estado el 24 de marzo de 1976 fue puesta en conocimiento de Massera el jueves por la tarde en el Apostadero Naval.

La tarea de "intermediario y nexo" entre la ex presidenta y Massera fue encomendada a un antiguo allegado al ex jefe naval, quien no tomó contacto directo con la viuda de Perón sino a través de personas que la secundaron durante su visita a Buenos Aires.

El intermediario, quien solicitó mantener su identidad en absoluta reserva, mantuvo el siguiente diálogo con un cronista de Noticias Argentinas.

—NA: Señor, una versión señala que usted habría sido portador de una carta de Isabel Perón al almirante Massera, ¿es cierto?

—Respuesta: No, yo no fui portador de una carta, y estuve en unas tratativas de intercomunicación, de intermediación.

—NA: ¿Me puede ampliar el alcance de esta tarea?

—R.: Bueno, yo estuve un poco en el medio, como alguien que recibe información de los dos lados, diría una especie de nexo entre la señora y el almirante.

—NA: ¿Hubo intercambio de mensajes?

—R.: Puede ser...

—NA: ¿Podemos conocer el tenor del mensaje de la señora de Perón?

—R.: Nada más que un gesto de solidaridad hacia un hombre que está pasando un momento crítico de su vida, para alguien que atraviesa una situación como la del almirante.

—NA: Y el mensaje de Massera a la ex presidenta, ¿podemos decir que fue de agradecimiento?

—R.: Sí, puede ser.

—NA: ¿Usted recibió personalmente de Isabel Perón el mensaje para Massera?

—R.: No, a través de otras personas, yo solo fui nexo.

Derechos Humanos: Sin Acuerdo en Diputados

La Cámara de Diputados facultó ayer al presidente de ese cuerpo, Juan Carlos Pugliese, para designar a los tres representantes que integran la Comisión Nacional Sobre Desaparición de Personas, sobre lo cual no hubo acuerdo entre los bloques radical y peronista.

El cuerpo legislativo aprobó además el código de procedimientos en materia penal en cuanto, a la reglamentación del recurso de hábeas corpus y a la revisión de los procedimientos seguidos por tribunales militares a civiles.

El debate sobre la nominación de los tres diputados que deberán integrar la comisión de derechos humanos, según lo dispuesto oportunamente por el Poder Ejecutivo, surgió por la oposición de la bancada peronista.

"La comisión no contará con las atribuciones jurídicas y la competencia de rigor para cumplir una función investigadora que es propia de la justicia", fue al argumento esgrimido por los legisladores peronistas.

En una reunión previa realizada el miércoles, la bancada opositora había acordado oponerse a que la terna sea integrada por un radical, un peronista y el democristiano Augusto Conte, cuyo nombre habría sido expresamente sugerido por el presidente Raúl Alfonsín.

En cambio, los diputados peronistas decidieron en esa oportunidad apoyar una postura elaborada por el bloque intransigente y por el sector democristiano para integrar una comisión investigadora bicameral.

La desestimación de la propuesta radical produjo malestar en el seno de este bloque que tenía el propósito de tratar sobre tablas la designación de los tres diputados en la sesión de hoy y cumplir en forma rápida el pedido del Presidente

Hasta pocos momentos antes de la reanudación de la sesión vespertina, que fue interrumpida por una hora a las 14.30, los radicales se empeñaron en esforzadas gestiones para acordar la designación de la terna con los justicialistas, pero no tuvieron éxito.

LA AMNISTIA YA NO ES LEY

Derogada por "Unanimidad" en el Senado; También se Aprobó el Aguinaldo

El Senado derogó anoche, **por unanimidad,** la ley de amnistía dictada por las Fuerzas Armadas en setiembre de este año después de un debate de casi tres horas en el que los parlamentarios condenaron, en severos términos, el **"terrorismo de estado"** que se implantó en el país durante el gobierno militar.

Por otra parte, la Cámara Alta dio sanción definitiva al proyecto que establece un nuevo sistema **para el pago del sueldo anual complementario.**

La llamada **"ley de pacificación nacional"** quedó derogada definitivamente cuando la Cámara Alta le dio sanción definitiva después de aprobar el proyecto del Poder Ejecutivo que había sido previamente votado favorablemente con media sanción por la Cámara de Diputados.

Antes de ser considerada en la sala de sesiones, la iniciativa fue analizada por la comisión de asuntos intitucionales que emitió sendos despachos de mayoría y minoría, el primero respaldado por radicales y peronistas y el segundo por tres partidos provinciales y el Movimiento de Integración y Desarrollo

El senador radical Fernando De la Rúa, miembro informante de la mayoría invocó razones éticas, jurídicas y políticas para **"descalificar"** la ley dictada por los militares".

En respaldo a su posición, el senador peronista por La Rioja, Eduardo Menem, sostuvo que la cuestionada norma legal **"vulnera principios éticos de una sociedad humana".**

Los dos principales bloques de la Cámara Alta coincidieron también en que la ley dictada por el proceso militar estaba **"viciada en su finalidad porque autoexculpaba a los responsables del terrorismo de estado".**

Los partidos que apoyaron el dictamen de minoría apoyaron la derogación de la ley, pero mostraron su desacuerdo con el texto del proyecto porque **"no se puede declarar la inconstitucionalidad de la ley, debido a que ello es facultad del Poder Judicial y afecta a los principios de división de poderes y la cosa juzgada".**

● EL AGUINALDO

Posteriormente, el Senado aprobó por unanimidad el proyecto, que ayer había recibido media sanción de la Cámara de Diputados, que establece **que el aguinaldo se abonará de acuerdo con la mejor remuneración del semestre.**

Para los efectos del pago de ese beneficio, el artículo pertinente quedó redactado de la siguiente manera:

"El 50 por ciento del sueldo anual complementario se pagará de conformidad a la mayor remuneración mensual por todo concepto correspondiente al semestre de enero a junio y julio a diciembre".

La sesión del Senado concluyó a las 21,55, después de aprobarse un proyecto de resolución para formar una comisión que considerara una iniciativa para construir un monumento a los caídos en la guerra de las Malvinas.

● LA NACIONALIDAD

El Poder Ejecutivo Nacional resolvió propiciar ayer la derogación de la Ley 21,795, dictada por el proceso militar, por la cual se establecieron normas restrictivas y de pérdida de la nacionalidad para ciudadanos argentinos.

Al respecto, el presidente de la Nación, Raúl Alfonsín firmó ayer el decreto 266, por el cual se amplia la convocatoria a sesiones extraordinarias del Congreso Nacional, a fines de incluir entre los temas a tratar por el Parlamento, la derogación de la Ley 21.795 y la restitución en su plena vigencia de las leyes 346, 16801 y 20835.

La Ley 21.795, cuya derogación solicita el Poder Ejecutivo al Congreso Nacional, fue implantada por el gobierno de facto con la firma de Jorge Videla, Albano Harguindeguy y otros funcionarios militares, y establecía fundamentales modificaciones a la tradicional política argentina de respeto total por la nacionalidad de los argentinos.

INTIMIDADES DE LA CASA ROSADA

En un encuentro circunstancial con los periodistas, el ministro del Interior, doctor Antonio Tróccoli, mostró su caracterizada franqueza al decir: **"Me gustaría conversar todas las semanas con ustedes, pero no siempre por noticias, sino hacer una tertulia como hacíamos en el Congreso y hablar de todo..."** Se dirigió entonces a **Enrique Bugatti,** de Clarín, que en aquellos tiempos **"hacía"** la información del Congreso y le dijo: **"Se acuerda, Bugatti..."** El periodista le contestó: **"La verdad que eso sería muy bueno... pero a no olvidarse".**

"El presidente Alfonsín tiene conocimiento profundo de todos los problemas por los que atraviesan las provincias", coincidieron en señalar, el último miércoles, los doce gobernadores peronistas que lo entrevistaron en su despacho. Y también coincidieron en destacar que le requirieron **"soluciones rápidas"** a la situación por la que atraviesan los doce estados que gobierno **"a través de una coparticipación efectiva".** Carlos Juárez de Santiago del Estero apreció entonces: "Sabemos que el Presidente va a cumplir".

* * *

Estos tratamientos de conductos son bastante dolorosos y molestos. El presidente Alfonsín está siguiéndolo desde hace varios días, pero a pesar de dichas molestias, desarrolla una intensa actividad

* * *

Uno de los hombres del proceso militar —quizás uno de los pocos, agregariamos poquísimos— que se ha desempeñado con idoneidad, honradez y sabiendo cuál es su función porque la conoce al dedillo, fue agasajado por los periodistas. Se trata del doctor **Santiago de Estrada.**

TENGA SU TV COLOR
Ctdo. $a 8.500.-
Cómprelo en 48 Cuotas fijas de: $a 400.-
int. a venc. 60% t/financ. $a 19.200
Sarmiento y Martínez de Hoz
Edificio Alianza Loc. 8
SAN MIGUEL (1 Cdra. Plaza)

CREDITOS
En el acto, sin anticipo, sin garantía. Vaquería
Remeras-Camisas-Pantalones
Conjuntos Deportivos
Mallas-Zapatería
Empleados, Empleadas Públicos, Municipales, Estatales, Fuerzas Armadas Ministerios, Bancarios.
TRAER RECIBO SUELDO
VAQUERIA OSCAR
AV. DE MAYO 560
SUBSUELO CAPITAL
TEL. 34-5789

INSISTE KELLY: ISABEL DEBE DECLARAR POR LA P2

Guillermo Patricio Kelly reclamó a la justicia que se disponga la comparencia de la ex presidenta **María Estela Martínez de Perón**, para que preste declaración en la causa en que se investiga las actividades de la logia **Propaganda Dos** y la **Triple A**, según informó ayer el ex dirigente nacionalista a los periodistas destacados en Tribunales.

De la presentción efectuada ante el juez Federal **José Nicasio Dibur, Kelly** afirmó que la ex mandataria y el ex ministro **José López Rega** son responsables de los hechos ilícitos cometidos por ambas organizaciones que son objeto de investigación por el magistrado.

Kelly también acusó al titular de la seccional 35ª de la Policía Federal, comisario inspector **Roberto Sassani** por el delito de violación de los deberes de funcionario público.

Afirmó **Kelly** que los autores del secuestro del que fue víctima el 24 de agosto último actuaron en **"zona libre" o "liberada"**.

El ex dirigente nacionalista recordó que un patrullero de la seccional se encontraba presente durante el secuestro sin que los ocupantes intervinieran, y los acusó de posible complicidad en el hecho.

También reclamó que urgentemente se le retire la custodia policial de su domicilio mientras permanezca el nombrado comisario a cargo de la seccional 35ª.

INTERROGATORIO A SUAREZ MASON Y MINICUCCI POR LA DESAPARICION DE GIORGI

Les Prohibieron Abandonar el País

El Juez Federal **Luis Angel Córdoba** interrogó ayer durante cinco horas a los generales **Guillermo Suárez Mason** y **Federico Minicucci** en relación con la desaparición del ex empleado del INTI **Alfredo Giorgi** y les prohibió que abandonen el territorio nacional a raiz de hallarse como imputados no procesados en esa causa.

Cuando **Minicucci** abandonó el juzgado se produjo un incidente con la periodista de televisión **Olga O'Farrel** que fue golpeada en un brazo por el automóvil en que el militar trataba de alejarse rápidamente y evitar a los hombres de prensa.

Minicucci sólo respondió que **"es una barbaridad"** cuando los periodistas le preguntaron si había sido el jefe del centro ilegal de detención conocido con el nombre de **"Olimpo"**, tras lo cual abordó el auto y partió raudamente golpeando a la perodista que fue herida en su brazo.

Por su parte el abogado **Marcelo Parrilli**, que patrocina al querellante **Osvaldo Giorgi**, padre del empleado desaparecido, afirmó que **Suárez Mason** admitió ante el juez que muchas de las detenciones de personas durante la lucha antisubversiva **"no han sido aclaradas, sin aclarar porqué"**.

Minicucci y **Suárez Mason** estuvieron por espacio de cinco horas ante el juez **Córdoba** y en presencia del abogado **Parrilli**, durante el interrogatorio realizado ayer a la mañana en la localidad de San Martín.

Suárez Mason, al retirarse del Juzgado, se negó a formular declaraciones "porque hay que respetar la investidura del juez", no obstante lo cúal aseguró a los periodistas no tener conocimiento **"del caso Giorgi"**.

También dijo no conocer el campo clandestino de detención **"Olimpo"** aunque no negó expresamente su existencia al señalar que **"ahí no operaban fuerzas militares"**.

Posteriormente formuló declaraciones el abogado **Parrilli**, quien dijo que **Suárez Mason** durante la indagatoria afirmó que **"los operativos contra la subversión eran realizados por estructuras militares estables"**.

Añadió **Parrilli** que tanto **Minicucci** como **Suárez Mason** **"negaron la contratación de personal auxiliar, y dijeron que quienes participaron en esos operativos venían siendo capacitados y adoctrinados desde 1970 en la Escuela Superior de Guerra, liceos militares y unidades del Ejército"**.

Adelantó **Parrilli** que el juez **Córdoba** llamará a declarar al coronel **Roberto Rualdes**, quien prestaba servicios en el comando del Primer Cuerpo de Ejército durante la etapa de la lucha contra la subversión.

Parrilli señaló luego que ambos generales habían admitido ante el juez que durante esa época "se habían formado grupos especiales para combatir a la subversión y que en ese sentido se habían recibido instrucciones de la Junta Militar".

El abogado manifestó que **Suárez Mason** se negó a responder al juez **Córdoba** cuando le preguntó si tenía conocimiento que durante la lucha antisubversiva se habían utilizado métodos no convencionales".

Suárez Mason —informó **Patrilli**— dijo que desconocía todo lo relacionado con el caso **Giorgi**, en tanto Minicucci respondió que sólo lo conocía **"a través de los diarios"**.

PRESENTAN DOCUMENTACION: ONCE TUMBAS "N.N." EN VICENTE LOPEZ

El intendente de la vecina ciudad de Vicente López, **Jorge Alberto Sabbatini**, presentó ayer documentación probatoria de la existencia de once tumbas de personas no identificadas —NN—, en el cementerio de esa ciudad, ocho de las cuales fueron sepultadas el 31 de diciembre de 1976, después de un enfrentamiento con personal militar.

Sabbatini denunció en la víspera los hechos ante el Juzgado de Primera Instancia en lo Penal, Número Uno, de San Isidro, a cargo de Reinaldo Sordelli Carrera, y brindó detalles de la misma durante una conferencia de prensa en la Municipalidad de Vicente López.

En la oportunidad el jefe comunal mostró al periodismo una nota fechada el 31 de diciembre de 1976, firmada por el entonces jefe de la comisaría tercera de Munro, comisario **Walter Parodi**, quien solicitaba a las autoridades del cementerio de Vicente López la inhumación de ocho cuerpos.

En el pedido constaba que los cadáveres pertenecían a cinco hombres y tres mujeres que habían muerto ese mismo día en un "enfrentamiento" que tuvo lugar en jurisdicción de esa seccional de policía y que debían ser inhumados por indicación de autoridades militares del área número 450.

El intendente añadió que tres días más tarde **—13 de enero de 1977—** otra nota pedía que fueran sepultados en una fosa común y sin ataud, un hombre y dos mujeres, que presentaban heridas de bala, según el testimonio de empleados del cementerio.

Agregó luego que la primera nota fue remitida por las autoridades de la necrópolis a la Municipalidad de Vicente López, en cuyos libros fue hallada una copia, en la que se detallaban los trabajos realizados por indicación del comisario Polidori.

La segunda nota, según **Sabbatini**, le fue entregada el miércoles por las autoridades salientes del cementerio municipal.

Moreno: Más Inhumados Anónimos

El presidente de la **Comisión de Derechos y Garantías de la Cámara de Diputados** bonaerense, **Luis Menucci**, informó ayer en conferencia de prensa, en el palacio comunal de Moreno, que la justicia ha comenzado a investigar la inhumación de al menos 23 cadáveres en el cementerio local entre finales de marzo y principios de abril de 1976, sin la identificación ni los trámites de control correspondientes, y entre los cuales habría algunos pertenecientes a menores de edad.

Esos cadáveres habrían sido localizados hace unos quince días como consecuencia de dos denuncias simultáneas, presentada una de ellas por el señor Juan Antonio Alemán, ante el bloque de diputados bonaerenses radicales y la otra ante el Concejo Deliberante y las autoridades municipales.

Con tal motivo, **Menucci** visitó ayer el cementerio, con los legisladores **Néstor Elisei** y **Pedro Novau**, e hizo saber que actúa en el caso el titular del juzgado penal número 2 de Mercedes, doctor Lombardi, que ordenó custodiar la zona y exhumar los cuerpos dentro de las 24 horas.

Según testimonios mencionados por Menucci, algunos de los cadáveres fueron sepultados después de un procedimiento efectuado por fuerzas armadas y de seguridad en una casa de fin de semana sita frente al campamento del Sindicato del Seguro. Los cuerpos fueron llevados en un camión de la Fuerza Aérea y arrastrados con sogas bajo la lluvia, tras lo cual se los enterró en una fosa común, de 2,50 metros de profundidad. **Entre ellos había alrededor de siete pertenecientes a menores. En la misma época, en otro lugar cercano se inhumaron más cadáveres trasladados en una camioneta municipal.**

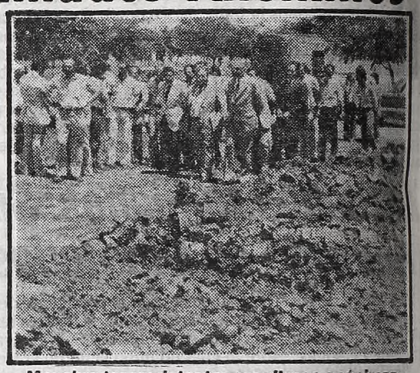

Macabra tarea: detectar sepulturas anónimas.

En aquellos momentos era intendente municipal de Moreno el mayor **Luchero** y jefe de la Base Aérea de Morón el brigadier **López**.

SOLICITADA

sindicato único de la publicidad

A LOS TRABAJADORES PUBLICITARIOS

La Comisión Directiva del **SINDICATO UNICO DE LA PUBLICIDAD**, hace saber al gremio, al conjunto del movimiento obrero y a la opinión pública, la recuperación de nuestra organización sindical para los trabajadores.

La Corte Suprema de Justicia de la Nación y la Cámara Nacional de Apelaciones del Trabajo, han declarado la ilegitimidad de la intervención militar iniciada en Diciembre de 1981 y sus sucesores. En consecuencia, y como fruto de esos mandatos judiciales, el 15 de Diciembre de 1983 fue repuesta en sus funciones esta Comisión Directiva por haber sido declarada la representante legítima de los trabajadores publicitarios.

Esta reconquista del gremio para los trabajadores permitirá en el futuro inmediato la elección verdaderamente democrática de sus nuevas autoridades.

Invitamos a los afiliados y demás trabajadores publicitarios a concurrir a nuestra casa de Cangallo 2385 a informarse en forma documentada y detallada del profundo significado que tiene la recuperación del gremio en esta hora democrática.

Carlos R. CABRERA
SECRETARIO GENERAL

Guillermo ROMERO
SECRETARIO DE ACTAS

COMISION DIRECTIVA SINDICATO UNICO DE LA PUBLICIDAD.

ANTE AMENAZAS, COMPARECEN SECRETARIOS DE DIBUR

El juez Federal **Siro de Martini** ordenó la toma de declaración a los dos secretarios del juez Federal **José Dibur**, quien el miércoles denunció haber sido objeto de **"gravísimas amenazas"** en los últimos días que culminaron en la antevispera con el ataque al automóvil de uno de sus empleados.

Esa sería la primera medida que adoptó **De Martini** desde que **Dibur** hizo la presentación, aunque no se descarta que hubiese decidido y puesto en práctica otras que no trascendieron.

Dibur, quien instruye un proceso por los crímenes de la Triple A solicitó a **De Martini** la adopción de las medidas tendientes a garantizar la seguridad de sus colaboradores.

Según trascendió, en una de las secretarías del Juzgado a cargo de Dibur se recibió una carta con amenazas de muerte no sólo para el magistrado, sino para el secretario Alejandro Oliden y dos empleados que tramitan la causa por los crímenes de la Triple A.

Esa carta, cuyo contenido no trascendió, tendría precisas indicaciones sobre el modo de concretar en **"vías de hecho"** las amenazas.

El fin de semana pasado, apenas **Dibur** regresó de Caracas donde estuvo investigando el secuestro del ex embajador argentino **Héctor Hidalgo Solá**, recibió una llamada telefónica en su domicilio en la que se le volvió a releer el texto de la carta amenazante.

Comando Antiterrorista Afirma que va a Luchar "Hasta la Instancia Final"

ROSARIO, 22 (DYN).— Un autodenominado **Comando de Lucha Antiterrorista Nacional (CLAN)**, advirtió mediante un comunicado que continuará **"hasta las últimas consecuencias"** el combate contra el terrorismo, y sostuvo que **"no vamos a permitir detención, investigación ni trampas jurídicas que se puedan realizar en perjuicio de nuestros heróicos combatientes contra la subversión"**.

La advertencia, que está dirigida a las autoridades judiciales, está contenida en un comunicado escrito a máquina con tinta roja que apareció ayer en el baño de hombres del bar **"Chaco"**, ubicado en Tres de Febrero y Mitre, de esta ciudad y que hoy es publicado por **"La Capital"**.

Agrega que los miembros del comando, **"hombres de las Fuerzas Armadas, fuerzas de seguridad y fuerzas policiales de la Nación, poseen la suficiente capacidad y fuerza que nos concede por otra parte la Nación en nuestra condición de hombres de armas para repeler toda acción que atente contra el honor, la moral o el espíritu de cuerpo y servicio"**.

"Por ello —prosigue— **es que estamos dispuestos a continuar combatiendo hasta las últimas consecuencias"**.

Obispo Riojano Pide que se Aclare la Dudosa Muerte de Monseñor Angelelli

LA RIOJA, 22 (Télam).— Monseñor **Bernardo Witte** estimó que es necesario un esfuerzo **"de los abogados y del mismo gobierno"** para **"aclarar la muerte de monseñor Enrique Angelelli" y saber "si es o no un accidente, queremos la verdad como tantas veces lo hemos subrayado"**, dijo.

El obispo riojano formuló estas apreciaciones en una entrevista que concedió al matutino **"El Independiente"** para reseñar aspectos de los diversos asuntos tratados durante una reunión del Consejo Presbiterial **"el senado de la iglesia riojana"** celebrada el martes pasado en la casa de retiros espirituales **"Tinkunaco"** en esta capital.

Monseñor **Witte** reveló que en la reunión se consideró como **"muy importante"** conocer la verdad sobre la muerte de monseñor **Angelelli** y de un laico conocido con el nombre de **Wenceslao**, como así también de dos sacerdotes que pertenecían a la parroquia de Chamical, por lo que insistió en **"pedir, rogar a todas las personas que tengan conocimiento de algo que pueda ayudar a esclarecer y descubrir la verdad, que por favor, por justicia, por amor a la verdad y a La Rioja nos ayuden y se presenten, aunque sea mediante nota.**

Delitos Comunes de Militares, a Juicio Civil; no hay Cárceles Clandestinas, Dijo un Vocero

DERECHOS HUMANOS: "PRIORIDAD"

El gobierno dispondría la derogación de la instancia militar para juzgar los delitos comunes cometidos por miembros de las Fuerzas Armadas, anunció ayer una alta fuente del Ministerio del Interior, que, por otra parte, indicó que el 70 por ciento de la población carcelaria del país **"no tiene condena y está con prisión preventiva".**

La fuente precisó que el juzgamiento de las tres primeras Juntas del Proceso por la Justicia Militar **—dispuesto por el Poder Ejecutivo—** no fue una instancia **"elegida por este gobierno caprichosamente, sino que parte de la legalidad heredada".**

Con respecto a los detenidos sin condena y con prisión preventiva, el vocero subrayó que se trata de una **"situación totalmente irregular que se va a modificar".**

La fuente, que pidió no ser identificada, dijo que el Ministerio del Interior se encuentra abocado a la tarea de **"armar las estructuras políticas y los canales de comunicación"**, para dar respuesta —entre otros asuntos— al tema **"prioritario de los derechos humanos".**

Respecto a este problema, admitió que **"hubo dudas y aprensiones de organizaciones de derechos humanos"**, pero señaló que esas objeciones **"no alcanzaron a anular el panorama para que se llegue a buen puerto en el propósito de esclarecer los hechos".**

El portavoz subrayó que **"no se ajusta a la verdad cuando se afirma que los militares van a ser juzgados por sus pares".**

"En última instancia será la justicia civil" la encargada de **"decir la última palabra, ya que va a quedar expedito el camino para llegar a ella"**, acotó.

En ese sentido, explicó que los decretos de iniciación de juicios sumarios contra las tres primeras Juntas del Proceso Militar **"son para hacer punta".**

Reiteró que **"los que han adoptado la metodología aberrante son los responsables directos"** de la represión durante la llamada guerra sucia.

La fuente señaló que el actual gobierno no eligió **"caprichosamente"** la instancia militar para juzgar a las tres primeras Juntas, sino que **"fue parte de la legalidad heredada".**

"Los tribunales militares no son los competentes para juzgar los delitos comunes, sino la Justicia militar. El gobierno va a proponer derogar esta instancia militar en el futuro", enfatizó.

La fuente señaló que actualmente no hay cárceles clandestinas en el país y dijo desconocer si las hubo antes.

Dijo que no negaba que pueda haber desaparecidos con vida y **"de allí la tarea que tiene la Comisión creada por el Poder Ejecutivo, que tiene todas las facultades para investigar".**

Agregó que **"lo que más preocupa es la cuestión de los niños desaparecidos"** y señaló, en tal sentido, que **"se ordenó una exhaustiva investigación administrativa sobre la adopción y tenencias realizadas en los últimos períodos".**

Indicó, por otra parte, que la reestructuración de la Policía Federal **"tiende a crear nuevos hábitos y nuevos métodos"** y enfatizó que **"la policía no va a encontrar el apoyo oficial para este tipo de cosas"**, al aludir a los incidentes registrados el lunes pasado en la Plaza de la República.

En cuanto a la orden de detención del ex gobernador de Buenos Aires, **Oscar Bidegain**, aclaró que **"no tiene un proceso abierto que justifique su detención"** y dijo desconocer las razones por las cuales se dictó esa medida.

TODAVIA NO SE APROBO LISTA PARA CARGOS EN EL EJERCITO

Causó sorpresa e indignación en el Ministerio de Defensa, la interpretación que algunas publicaciones dieron al discurso pronunciado por el nuevo jefe de Estado Mayor del Ejército, general **Jorge Arguindegui**, en el acto de su asunción al cargo.

Las mismas fuentes de esa cartera indicaron que también provocó desagrado la publicación de una supuesta lista de comandantes de distintas áreas del Ejército, por cuanto el tema es motivo de análisis entre el ministro **Raúl Borrás y Arguindegui**, y todavía no se aprobó la nómina de generales que ocuparán los más altos cargos.

Precisamente anteanoche, pasadas las 22, **Borrás** mantuvo en su despacho una reunión con el jefe de Estado Mayor del Ejército, en la que se analizó el tema de la cobertura de los comandos de los cuerpos de Ejército, la subjefatura del Estado Mayor, la Subsecretaría de la fuerza y la titularidad de Fabricaciones Militares.

Sobre esta última designación se supo que la intención del ministro **Borrás** es mantener **"siempre que reglamentariamente sea posible"** al general **Juan Carlos Alemanzor** como titular del complejo fabril del Ejército.

Alemanzor es más antiguo que **Arguindegui**, y al ocupar la jefatura del Estado Mayor del Ejército un oficial de menor antigüedad, debería pasar a retiro.

HOY HABRA ASUETO A PARTIR DE 12.30 EN SECTOR PUBLICO

Por decreto número 257 del Poder Ejecutivo Nacional, conocido ayer, los organismos de su dependencia podrán conceder asueto a su personal hoy, y el 30 del corriente, a partir de las 12.30, y medida análoga podrá ser adoptada en el ámbito de los Poderes Legislativo y Judicial.

● FIESTA FAMILIAR

El decreto señala que **"las tradicionales fiestas de Navidad y Año Nuevo constituyen el motivo propicio para que todos los habitantes de la Nación se reúnan para celebrarlas en torno a la mesa familiar"**, y que, **"a fin de posibilitar el adecuado festejo de las mismas y facilitar el encuentro de los que viven distantes, resulta conveniente facultar se conceda asueto administrativo" los días ya indicados.**

Beagle: Visita de Gobbi al Papa Crea Optimismo

Tras la reciente visita del secretario de Estado para Asuntos Especiales de la Cancillería, **Hugo Gobbi**, al Vaticano, Argentina y Chile han **"reducido sus diferencias"** sobre el litigio del Beagle y ahora **"deberíamos ser cautelosamente optimistas"**, declaró ayer el ministro **Luis María Richieri.**

Ante una consulta, el diplomático reveló que tanto el gobierno de Santiago como su similar de Buenos Aires **"han aportado ideas nuevas en las últimas horas"** y esa es la causa por la que se estima que **"estamos más cerca del arreglo"**, en el hallazgo definitivo de una salida pacífica

"En los últimos cuatro meses se han venido aportando ideas tanto por parte de Chile como por parte de la Argentina y fundamentalmente por parte de la oficina de mediación de la Santa Sede, para poder ensamblar allí el contexto, el paquete, que permita llegar a esa solución tan anhelada", añadió.

Al serle requerida su opinión sobre el plazo que demandarán las actuales negociaciones bilaterales por el conflicto, Richieri se negó a fijar una fecha precisa y acotó que, de todos modos, no sería **"enloquecedoramente optimista, porque todo esto no depende de la voluntad, que la hay, del gobierno argentino, sino de otras partes".**

Alfonsín Habla Mañana al País por Fiesta Navideña

El presidente **Raúl Alfonsín** dirigirá un mensaje al país con motivo de la Navidad mañana, a las 21, anticiparon ayer fuentes de la Casa de Gobierno las que, en otro orden de cosas, anunciaron que el Poder Ejecutivo girará en breve al Congreso un proyecto de ley para reformar el régimen de entidades financieras.

Las fuentes añadieron que otro de los proyectos que será enviado en las próximas horas se refiere a un nuevo sistema de impuestos internos.

Asimismo, pudo saberse que en el Ministerio del Interior se ultiman detalles de un proyecto de ley **—que también será enviado al Congreso a la brevedad—** por el cual se otorgan facilidades para la nacionalización de residentes extranjeros.

En cuanto al mensaje del Presidente, las fuentes puntualizaron que será difundido por los cuatro canales de televisión de la Capital Federal y las emisoras, Nacional, Belgrano y Excelsior.

Se estima que el mensaje será grabado hoy, que tendrá corta duración y que Alfonsín improvisará sus palabras.

Alfonsín pasará la Nochebuena y la Navidad junto a su familia en la residencia de Olivos donde asistirá a la misa de Gallo, en compañía de su madre, su esposa, hermanos, hijos y nietos.

JURAN MIEMBROS DE LA CORTE

El presidente de la Nación **Raúl Alfonsín**, tomará hoy el juramento de ley a los nuevos miembros de la **Corte Suprema de Justicia** durante una ceremonia que se realizará en el Salón de Audiencias del alto tribunal, a partir de las 11.30.

Asumirán sus funciones como ministros de la Corte, **Augusto César Belluscio, Genaro Carrió, Carlos Fayt, José Severo Caballero y Enrique Santiago Petracchi.**

A la ceremonia del juramento asistirá también el ministro de Educación y Justicia, **Carlos Alconada Aramburú.**

Inmediatamente después, el tribunal se reunirá para dictar la primera acordada designando al presidente del cuerpo, nombramiento que recaerá, según se anticipa, en el constitucionalista **Genaro Carrió.**

También hoy prestará el juramento de ley ante el primer mandatario el nuevo procurador general de la Nación, **Juan Octavio Gauna**, quien hasta poco antes de su designación se desempeñó como juez en la Sala II de la Cámara en lo Contencioso Administrativo.

INCIDENTES EN OBELISCO: "PROVOCACION ORQUESTADA"

Funcionarios del gobierno atribuyeron a una **"provocación perfectamente orquestada"** el origen de los incidentes ocurridos el lunes pasado en la Plaza de la República de esta Capital, donde policías reprimieron violentamente a personas que manifestaban en favor de la drogadicción.

Consultada una alta fuente sobre las causas de esos sucesos, voceros precisaron que **"allí hubo una agresión a la policía, de parte de un pequeño grupo de gente muy bien entrenada"** que también **"tuvo participación en los incidentes producidos el fin de semana pasado en las canchas de fútbol.**

La fuente puso de relieve que en el caso de lo ocurrido en la Plaza de la República, **"la policía demostró falta de inteligencia, al hacerle el juego a los provocadores"**, ya que **"tendrían que haber evaluado bien lo que estaba ocurriendo y tratar de achicar las consecuencias de la manifestación, en vez de extenderlas, como lo hicieron".**

Destaca que la reestructuración en la Policía Federal, que se está analizando y que se pondrá en marcha próximamente, buscará, entre otras cosas, entrenar al personal de las Fuerzas de Seguridad para que actúe según **"formas modernas en base a un buen sistema de información y de inteligencia que le permita detectar"** si existe una provocación premeditada.

Indicó además que la policía debe **"prevenir, antes que reprimir, o si se ve en la necesidad de reprimir por una agresión, entonces tiene que cuidarse de hacerlo proporcionadamente".**

BENEFICIESE!

FABRICA DE PILETAS

GARANTIA: 3 AÑOS

Piletas de cobertura plástica con armazón de acero zincado y esquineros de alta seguridad. TEJIDO RECUBIERTO DE ALPARGATAS

1,40 x 1,00 x 0,40 ... $a 899

2,00 x 1,50 x 0,50 ... $a 1.299

2,60 x 1,60 x 0,65 ... $a 1.799

PRECIO FINAL

PAGO: HASTA 2 CUOTAS

CALIDAD Y RESPONSABILIDAD

- Flores: Av. Juan B. Alberdi 3001 - Tel. 611-3474 - Capital
- Abasto: Corrientes 3028 - Tel. 86-2706 - Capital
- V. Devoto: Alvarez Jonte 4753 - Tel. 566-0392 - Capital
- Paternal: Av. San Martín 3510 - Tel. 59-8117 - Capital
- San Justo: Av. Provincias Unidas 4708 - Prov. Bs. As.
- Once: Lavalle 2800 (Esq. Ecuador) - Capital
- V. Maipú: Estrada y Alvear - San Martín - Prov. Bs. As.
- Floresta: José Bonifacio 4043 - Tel. 67-0821 - Capital
- San Cristóbal: Jujuy 1168 - Capital
- Pompeya: Centenera 3536 - Capital
- Morón: Av. Vergara 627 - Prov. Bs. As.

Abierto: Lunes a Sábados 8 a 20 hs. Domingos hasta las 12

El Dto. de Competición de
JUNTAS MEYRO
y nuestros campeones
RUBEN LUIS DI PALMA
(en Categ. TC 2000)
GUILLERMO **YOYO** MALDONADO
(en Categ. Fórmula 2 CODASUR)
y NESTOR **LINCE** GURINI
(en Categ. Fórmula RENAULT)
les desean un
FELIZ 1984,
pleno de realizaciones para
la ARGENTINA que todos queremos

MEYRO S.A.I.C.

FABRICANTES Y DISTRIBUIDORES DE JUNTAS PARA AUTOMOTORES

SALTA 459 - (1824) LANUS BS. AS.

VENTAS 241-2861/6714 ADMINIST. 241-6947

SUPERARON EL PLEITO EN

•Alfonsín Había Ordenado una Investigación Para Aplicar Medidas

El presidente, Raúl Alfonsín, ordenó que se investigue si corresponde iniciar acciones legales por instigar a cometer delitos "contra la tranquilidad pública" en contra de un dirigente metalúrgico que anticipó la posibilidad de que trabajadores del gremio ocuparan fábricas en señal de protesta por la falta de respuestas a una serie de reclamos, se informó oficialmente.

El secretario general de la Presidencia, Germán López, envió una nota al Ministerio de Educación y Justicia, por indicación de Alfonsín, en la que solicita se averigüe si las declaraciones del jefe de prensa de la Unión Obrera Metalúrgica (UOM), Juan Manga, "implicarían en principio la comisión del delito previsto por el artículo 209 del Código Penal".

López aclara en la nota elevada al Ministerio, que "es propósito del Poder Ejecutivo poner coto de inmediato a cualquier intento de apartamiento de los medios legales vigentes para la solución de los conflictos colectivos en el campo laboral".

● "MODO DE ACCION"

"Tanto más —agrega— cuanto el mismo puede significar el retorno a modo de acción que caracterizaron el condenable "plan de lucha" de la CGT desarrollado durante el gobierno del doctor Arturo Illia", época en la que López actuó como subsecretario de Trabajo.

La solicitud de Alfonsín se originó en declaraciones del dirigente metalúrgico publicado en diarios metropolitanos, en las que este anuncia que "los trabajadores del gremio dispondrán en cualquier momento la toma de las fábricas con los empresarios adentro" si persiste la dilación del sector patronal en acceder a los reclamos salariales del sector.

El artículo 209 del Código Penal, está en el capítulo de los delitos contra la tranquilidad pública, y señala que "el que instigare a cometer un delito contra una persona o institución será reprimido por la sola instigación con prisión de dos a seis años" y que "el que instigare a cometer delitos, o a la violencia colectiva, será reprimido por la sola incitación con prisión de 3 a 6 años", aumentando la pena en caso de delitos subversivos.

El texto completo de la nota enviada por Germán López al Ministerio de Educación y Justicia es el siguiente: "Por indicación del señor Presidente, se adjunta recorte de la noticia publicada en la página 10 del diario "La Nación" del día de la fecha, en la que aparecen declaraciones del secretario de Prensa de la comisión transitoria nacional de la Unión Obrera Metalúrgica que implicarían en principio la comisión del delito previsto por el artículo 209 del Código Penal.

● INVESTIGACION

Alconada Aramburú, en conferencia de prensa, dio a conocer la resolución 27, en donde resuelve que el procurador fiscal deberá iniciar las acciones tendientes a lograr la investigación judicial de la conducta presuntamente delictuosa según manifestaciones que habrían expresado dirigentes de la Unión Obrera Metalúrgica.

APARECIO

Pregón SEMANAL

EL PROCESO A LOS EX COMANDANTES Y A LOS JEFES SUBVERSIVOS

Minuto a minuto desde el día en que Alfonsín formuló el anuncio. ¿De qué se los acusa? ¿Por qué quedó afuera López Rega? ¿Qué quiere Firmenich?

LOS CENTROS DE TORTURA Todas las denuncias. Todos los lugares. Todas las fotos. Los dramáticos testimonios.

LA GUERRA EN RACING Con todas las fotos de la verguenza.

ADEMAS: La trata de blancas: un informe a fondo. Los nuevos ricos ya hacen planes. Escándalo con Alfredo Alcón en Madrid. Exclusivo: Tino debuta como periodista en Pregón. Todos los chimentos. Todas las claves de quiniela y lotería. Las predicciones para el 84. Isabel se lleva la valija negra. La historia secreta de Lorenzo Miguel. La crisis de la TV. ¡OJO! Volvieron los cuentos del tío. ¡Y como. . ! Y más . . Mucho más . . .

Pregón SEMANAL

RECLAMELA EN SU QUIOSCO SE AGOTA

No Somos Desestabilizadores de la Democracia, Dice CGTRA

La CGT-RA rechazó las expresiones del ministro de Trabajo, en el sentido de que trabar el proyecto de ley de reordenamiento sindical significa atentar contra la democracia, al tiempo que ratificaron que "la única forma para mejorar los sueldos es mediante la urgente convocatoria a paritarias".

El comunicado, que lleva la firma del secretario general de esa centra obrera, Saúl Ubaldini, dice:

"Durante siete largos y difíciles años, el objetivo fundamental que animó la lucha del pueblo argentino contra la dictadura militar, fue el retorno al estado de derecho para que en el funcionamiento pleno de las instituciones de la Constitución nos expresáramos el conjunto de los argentinos.

"No deja de sorprendernos el señor ministro de Trabajo, quien supone que el Congreso de la Nación debe estar a su disposición. ¿Cómo puede un funcionario, sobre todo en estas circunstancias en que los diferentes sectores de la comunidad advertimos la necesidad de consolidar la nueva etapa constitucional sobre la base del respeto irrestricto de las ideas donde el disenso leal y constructivo enriquecen las propuestas que se formulan, expresarse en la forma en que lo hace?

"Rechazamos enérgicamente el adjetivo con que nos califica el señor Mucci: es decir el de desestabilizadores de la democracia. No tiene autoridad para manifestarse en ese sentido, porque mientras los trabajadores argentinos representados por este Consejo Directivo enfrentamos al mal llamado proceso de reorganización nacional, jamás escuchamos a este funcionario efectuar crítica alguna.

"Ratificamos una vez más, nuestra incuestionable vocación democrática de la que hemos dado testimonio concreto y nunca nos valdríamos de un cargo oficial para intentar demostrarlo.

"Nuestra sorpresa es aún mayor ante la postura de este funcionario, que sin reparo alguno, señala que para dar satisfacción a los productos de la canasta familiar el trabajador requiere un sueldo de pesos argentinos ocho mil.

"Nos preguntamos qué interés demostró para que se llegase a ese sueldo básico, porque con el aumento recientemente otorgado, ni siquiera se aproximan a la aparente aspiración.

REINCORPORACION DE TELEFONICOS

El presidente de la Empresa Nacional de Telecomunicaciones (ENTel), **Manuel García**, afirmó ayer que en los próximos días serán reincorporados todos los trabajadores cesanteados y declarados prescindibles en ese organismo por razones gremiales y políticas, "incluidos aquellos que en 1976 fueron obligados a renunciar por la represión", según informó el asesor de prensa del Sindicato Buenos Aires de la Federación de Obreros y Empleados Telefónicos (FOETRA), **Fernando Ardura.**

El sindicalista consignó que el anuncio del funcionario le fue formulado a la comisión normalizadora del gremio y a integrantes de la comisión de cesantes durante una entrevista que les concedió dicho funcionario, luego de que realizaran una movilización y una concentración frente a la sede de ENTel, de la cual tomaron parte cerca de 500 cesantes.

PORTUARIOS RECLAMAN PAGO DE DOBLE JORNAL

Una asamblea de cinco mil portuarios resolvió reclamar el pago del doble jornal sobre las tareas realizadas en la fecha, debido a que se festeja el día del estibador, a pesar de que el último gobierno militar derogó esa antigua conquista sindical, informó el secretario general del Sindicato Unidos Portuarios Argentinos (SUPA), César Loza.

La asamblea, presidida por Loza, tomó la decisión a pesar de que el Ministerio de Trabajo intimó previamente a los dirigentes del SUPA a no alterar las reglamentaciones en vigencia.

Al hablar ante los trabajadores en el amplio galpón del Ente de Contratación (ENCON) número 1, Loza expresó que estaba "junto al gremio solidariamente, para recordar el día del estibador, que por impedimento del reglamento militar aun existente no ha sido posible festejarlo como corresponde".

Anunció enseguida que "hasta que sea reconocido nuevamente el 21 de diciembre como día del estibador, se exigirá el pago del doble jornal".

Explicó que la decisión se adoptó debido a que mientras el país se normaliza institucionalmente "en el puerto se desconoce la autoridad del Ministerio de Trabajo en los problemas de índole laboral, ya que aun rige el decreto impuesto autocráticamente por la dictadura militar".

Destacó que se trata de "una flagrante violación a la Constitución Nacional ya que se desconoce mediante el decreto mencionado (21.429) la autoridad de un organismo de estado".

Anunció por último que "actuaremos de acuerdo a las circunstancias" para recuperar todas las reivindicaciones de los trabajadores portuarios y para demostrar que "el puerto no es una isla".

FERROVIARIOS

Representantes de la agrupación Unidad y Coordinación Ferroviaria reclamaron al Ministerio de Trabajo la reincorporación de 35 mil trabajadores cesanteados y la reapertura de los talleres ferroviarios de Tafí Viejo, de Santa Fe, Remedios de Escalada y Bahía Blanca, estos dos últimos en la provincia de Buenos Aires.

JEEP Lodi

Carrocerías para Jeep en fibra de vidrio

Clásicas y último modelo para todo tipo de mecánica

• kit completo de techo rígido • cúpulas para todas las marcas, nacionales o importadas

Avda. Zeballos 1861 - MORON (C.P. 1708) Tel.: 628-3892

LA INDUSTRIA METALURGICA

• Logró el Gremio un Aumento del 50 al 55% Desde el 1° de Noviembre

Los sindicalistas y empresarios metalúrgicos arribaron a un acuerdo salarial sobre la base de un aumento de entre el 50 y el 55 por ciento sobre los básicos de convenio con retroactividad al 1° de noviembre, que aventa la posibilidad de drásticas medidas de fuerza cuya amenaza había provocado la enérgica reacción gubernamental.

El acuerdo fue logrado durante una reunión entre los representantes de la Unión Obrera Metalúrgica (UOM) y los directivos de las cuatro cámaras empresarias del sector, que se llevó a cabo en la sede de la Asociación de Industriales Metalúrgicos de la República Argentina

El conflicto salarial de los metalúrgicos se solucionó cuando parecía derivar en enfrentamientos drásticos, ya que los dirigentes del gremio amenazaron con ocupar las fábricas con los empresarios como rehénes si persistían las dilaciones salariales, lo que a su vez motivó que el gobierno advirtiera con procesarlos por incitación a cometer delitos.

El acuerdo salarial suscripto esta noche dispone un aumento del 50 al 55 por ciento según las categorías del convenio y eleva a 15,50 pesos la retribución horaria para el peón, en vez de los 10,32 pesos anteriores.

La retroactividad será pagada en enero, debido a que los empresarios se les acumulan muchos cumplimientos (aguinaldo, aumento dispuesto por el gobierno, etcétera) este mes.

Los metalúrgicos habían decretado un paro de 48 horas para el martes y el miércoles, pero lo levantaron para facilitar las negociaciones que culminaron con un acuerdo.

• MARITIMOS

Alrededor de una centenar de trabajadores marítimos desocupados nucleados por el Sindicato de Obreros Marítimos Unidos (SOMU), dieron a conocer un alegato en el cual expresan que, "conscientes del momento histórico que nos toca vivir, hacemos pública nuestra adhesión a la democracia, que puede ser el único camino capaz de resolver nuestro tremendo drama".

"A la vez —puntualizan en una declaración— invitamos a todos los desocupados del país a denunciar públicamente a la criminal dictadura militar que, defendiendo los intereses de los poderosos, tanto criollos como extranjeros, lograron que estemos en esta situación de hambre, miseria y desocupación".

• LA MATANZA

Con la asistencia de representantes de 14 gremios del Partido de La Matanza, se procedió a la conformación de la mesa directiva de la Confederación General del Trabajo, Regional La Matanza.

La misma quedó constituída de la siguiente forma: delegado regional, Asociación Obrera Textil; sub-delegado, Unión Obrera Metalúrgica; secretario administrativo, Carne; Organización, Municipales; Tesorero, Plásticos; Asistencia Social, Comercio, Prensa y Propaganda, Madera; completan la misma 8 vocales de los siguientes gremios: Luz y Fuerza, SOEME, FOETRA, Cuero, Químicos, UPCN, FONIVA y Gas del Estado.

Campana: Paran 1.300 Obreros

CAMPANA, 22 (Corresponsal).— Unos 1.300 trabajadores de la empresa Techint que efectúan tareas de montaje industrial en Dalmine Siderca iniciaron, en la mañana de hoy, un paro por tiempo indeterminado en reclamo de mejoras salariales, pago de viáticos y en protesta por el "pago en negro" y descuento de la hora que utilizan para almorzar.

Los trabajadores concretaron la medida de acción directa con "brazos caídos" en los lugares de labor, mientras que mañana viernes se hará una asamblea, a las 7, en la puerta de ingreso a la citada planta industrial para decidir "la actitud a seguir", aunque voceros sindicales adelantaron que la paralización continuará.

Los obreros, que pertenecen al gremio de Construcción, habían presentado días pasados un petitorio de mejoras a la empresa que los contrata, no obteniéndose respuesta positiva. Ante ello, decidieron recurrir a la protesta por la vía de la huelga en demanda de que sean satisfechas sus reivindicaciones.

La CGT Azopardo Rechazó la Ley Gremial y los Aumentos

La CGT de Azopardo condenó las medidas salariales del gobierno, calificándolas de "paliativos que de ninguna manera dan respuesta a las más elementales necesidades de los trabajadores" y reclamó "sentido común" para el tratamiento de las leyes sindicales, destacando que "es inexcusable" la participación del movimiento.

• MENSAJE

La central sindical se pronunció de esa manera en un mensaje de salutación "al pueblo trabajador" emitido con motivo de las fiestas cristianas y la iniciación de un nuevo año.

La CGT de Azopardo señala respecto del gobierno constitucional, que "las medidas que definen la acción sobre derechos humanos interpretan el sentimiento y las expectativas de justicia 'del pueblo".

"Es decir—añade— que los hechos del pasado desde esta óptica de conducción tienden a verificar la verdad y a ubicar grados de responsabilidad de los mentores ideológicos y ejecutores materiales de los ilícitos".

• PRIORIDADES

La CGT de Azopardo destaca que "para los trabajadores, obligados por las circunstancias sociales y económicas a ser objetivos y prácticos, el presente y el futuro inmediato son prioridades que no aceptan dilaciones o medidas dubitativas".

Agrega que "la definición del sistema económico y las medidas que hasta hoy se han resuelto, aparecen como paliativos que de ninguna manera dan respuestas a las más alementales necesidades de los trabajadores" ya que hay "desborde para los precios y limitaciones para los salarios.

Reclama luego medidas para "frenar la inflación y permitir así una estabilidad creciente".

Los azopardistas sostienen que "no es fácil desear felicidad para las fiestas y prosperidad para el Nuevo Año, ya que hasta ahora no hay elementos suficientes que verifiquen la corrección del sistema anterior y la implementación de un nuevo que tenga como objetivo la justicia social".

• EXPECTATIVA

Por último señalan que "el pueblo trabajador está expectante de que las promesas de bienestar se cumplan en hechos concretos".

COMENZARAN A FUNCIONAR LAS PARITARIAS PRONTO, DIJO MUCCI

El ministro de Trabajo, Antonio Mucci, reveló que en "tres o cuatro semanas" más definirá la política salarial y manifestó que "pronto" comenzarán a funcionar las comisiones paritarias de acuerdo con lo establecido por la ley respectiva, informó el diputado y secretario general de SMATA, Rubén Cardozo.

Cardozo, quien además es vicepresidente segundo de la bancada de diputados justicialistas, dijo que el ministro de Trabajo hizo estas afirmaciones durante la reunión que mantuvieron en la cartera laboral.

Del encuentro participaron, además de Cardozo y Mucci, el secretario de Trabajo, Gabriel Matzkin, y los dirigentes del SMATA Miguel Quinteros, Cecilio Chacón y Delfino Pérez.

Cardozo puntualizó que la entrevista con Mucci se concretó para plantearle "la necesidad de realizar elecciones en SMATA, como cuestión fundamental para ratificar la vigencia de la representación sindical".

En este sentido, indicó que le pidieron al titular de la cartera de Trabajo que "se comience en forma urgente por la elección de delegados en las grandes fábricas terminales de automóviles y en todos los establecimientos fabriles".

"Fundamentamos este pedido en el hecho de que hay algunos que no quieren —o no tienen apuro— en la elección de delegados y permanentemente están en la demora, haciendo lo posible para que el tiempo pase sin que esas elecciones se concreten en SMATA", añadió Cardozo.

El dirigente gremial y diputado nacional enfatizó que "le exigimos a Mucci que convoque cuanto antes a elecciones de delegados", en el gremio mecánico "para después realizar las elecciones generales".

Agregó luego que también le solicitaron al ministro de Trabajo "la urgente reiplantación de las discusiones con las empresas para recomponer el salario", y aseguró en éste sentido que "el salario de los mecánicos alcanza nada más que para los primeros 12 días del mes".

CONSTRUCCION: OBREROS EN CONFLICTO

Unos 1.000 obreros de la construcción pertenecientes a cuatro obras efectuadas por contratistas para la Municipalidad de la Ciudad de Buenos Aires, se encuentran en conflicto por la falta de pago de la última quincena, el reajuste salarial del mes anterior y el aguinaldo, habiendo paralizado las actividades en demanda de urgente pago.

Las obras en conflicto son las ubicadas en Castro 950, Aguirre y Gurruchaga, ambas de la empresa Teitelbaum; avenida Cruz y Escalada (Parque Interama) de Caloggero y Geraci y la ubicada en avenida Cruz y Cafayate, a cargo de la empresa contratista CEGEO.

Los trabajadores están nucleados en la seccional Capital de la UOCRA, que lidera **Juan Alejo Farías**, la cual avaló totalmente el reclamo e inició de inmediato gestiones en procura del pago de los salarios caídos, a fin de superar la delicada situación que atraviesan

PARTIDO JUSTICIALISTA: PROYECTO DE LEY SINDICAL VIOLA CONVENIOS DE LA OIT

El Consejo Nacional del Partido Justicialista, que preside **Lorenzo Miguel**, expresó ayer que el Poder Ejecutivo Nacional, a través del proyecto de Ley de Normalización Sindical, **"pretende introducir en la legislación gremial inconsultas modificaciones para evitar la presencia del movimiento obrero organizado en la discusión y solución de los grandes problemas nacionales".**

En una declaración, el Consejo Nacional denunció el proyecto de ley como violatorio de los convenios sobre libertad sindical que la Argentina suscribió ante la **Organización Internacional del Trabajo (OIT).**

El Consejo se reunió ayer durante más de cuatro horas y del encuentro participaron el presidente del bloque de diputados nacionales justicialistas, **Diego Ibáñez,** y el vicepresidente del bloque de senadores, **Oraldo Britos.**

En su comunicado, el Consejo señaló que tras escuchar un informe de **Ibáñez y Britos**, resolvió **"expresar su total e irrestricta solidaridad a la tarea que los bloques realizan en defensa de las estructuras gremiales frente al avance del Poder Ejecutivo".**

Spadone explicó que los legisladores peronistas se opondrán frontalmente al proyecto gubernamental sobre la normalización sindical aunque no descartó que en el futuro el tema puede ser negociado con representantes oficiales y llegarse a un acuerdo.

Consultado sobre si el Consejo había considerado la visita que realizó a la Argentina la viuda de **Perón, Spadone** explicó que **"no hay nada que charlar sobre ese tema que no sea esperar que retorne definitivamente y se ponga a la cabeza del Consejo, nosotros la esperamos con los brazos abiertos"**, acotó.

Posteriormente se le preguntó si el Consejo Nacional había mantenido contactos con la Comisión de Enlace designada por la viuda de **Perón** y el dirigente contestó que **"en lo referente a la tarea de adoctrinamiento que va a encarar esa Comisión por indicación de la señora, yo me puse en contacto con Humberto Romero —uno de los integrantes de la Comisión de Enlace— porque ambos formamos parte de una comisión sobre el mismo tema dentro del partido".**

TV COLOR
TALENT ITT
CONTADO MEJOR PRECIO
O EN CUOTAS FIJAS
DESDE $ a 345
12 DE OCTUBRE 363 (ex 181)
QUILMES OESTE
M.G.

Servicios Sociales de la Carne

La Asociación Trabajadores del Instituto Servicios Sociales de la Industria de la Carne (ATISSIC) envió un saludo, con la firma del secretario general, **Alberto Gayol**, y el gremial, **Carlos Bárraza**, dirigido a sus afiliados con motivo de estas fiestas.

La entidad gremial reseña los difíciles problemas enfrentados por los trabajadores durante el año que fenece como la lucha por la defensa de las fuentes laborales, estabilidad de la organización sindical, recomposición salarial y actualización del escalafón y Estatuto del Personal del Instituto de Servicios Sociales.

MUNICIPALIDAD DE MERLO
PRORROGA DE VENCIMIENTOS
TASAS Y DERECHOS

Se comunica a los Señores Contribuyentes que se ha dispuesto la PRORROGA de fechas de vencimientos para TASAS Y DERECHOS, de acuerdo al siguiente detalle:

TASA ALUMBRADO, LIMPIEZA Y CONSERVACION DE LA VIA PUBLICA AÑO 1983

5ta. Cuota Año 83 - Fecha de Vencimiento: 27.12.83
4ta. Cuota Año 83 - Fecha de Vencimiento: 4.1.84
1ra. 2da. y 3ra. Cuota Año 1983 - Fecha Vencimiento: 11.1.84

INSPECCION DE SEGURIDAD DE HIGIENE, correspondiente al Año 1983:
UNICA FECHA DE VENCIMIENTO: 27.12.83

DERECHOS DE CEMENTERIO Y DEMAS TASAS, con excepción de los Derechos de Contrucción: Desde el 14.12.83 Hasta el 11.1.84.

UNICOS LUGARES DE PAGO:
BANCO PROVINCIA: Suc. Merlo, San A. de Padua, Parque San Martín y Libertad.
BANCO NACION: Casa Central y Sucursales de Capital y Gran Buenos Aires.
BANCO CREDICOOP: Capital y Gran Buenos Aires.
BANCO GALICIA: Suc. Merlo y San A. de Padua (a sus clientes).
PALACIO MUNICIPAL: Avda. del Libertador N° 391 - Merlo (Horario de 7.00 a 13.00).

PAGUE EN TERMINO, Y BENEFICIESE CONTRIBUYENDO CON LA COMUNIDAD

Saguier: Cesan 718 Incorporaciones

SE DESPEDIRA "A LOS QUE ENTRARON POR LA VENTANA"

El intendente municipal de la Ciudad de Buenos Aires, **Julio César Saguier**, confirmó ayer, en conferencia de prensa, que se aprobó el proyecto de ordenanza **por el cual se aplica el 82 por ciento en las jubilaciones del personal**, e hizo saber asimismo **que se ha dispuesto dejar sin efecto la incorporación de 718 personas a la comuna metropolitana durante los doce meses anteriores a la actual gestión, aún cuando aclaró que se ocupará en examinar personalmente el legajo de cada una de ellas y que solo quedarán al margen de la administración municipal los "ingresados por la ventana", que en su mayoría se desempeñan como jefes.**

En ese sentido, dijo el intendente, se tomarán medidas de racionalización administrativa sin afectar a los agentes municipales que revistan como contratados desde hace muchos años y que fueron designados a lo largo del último año, pues a estos no solamente se les renovará el contrato el 31 del corriente sino que, además, serán declarados efectivos dentro de la mayor brevedad posible. Al respecto, añadió que se evitará contar con personal contratado en el plantel municipal y que, por otra parte, se analizará en particular el caso de los agentes declarados prescindibles durante la gestión del intendente Osvaldo Cacciatore y que con posterioridad pudieron reingresar a la comuna.

El jefe de la comuna puso énfasis especial al indicar que no se afectará tampoco al personal de carrera, y que el problema de la limitación de funciones de los directores generales no es exclusivamente comunal sino que está planteado en el orden nacional. La nueva gestión municipal, expresó, estará signada por una absoluta austeridad, y como parte de ella se han suprimido ya cargos de directores generales y de secretarios. Asimismo, se ha dispuesto prescindir de una buena cantidad de automotores que estaban a disposición de aquellos, y en cuanto a los 14 automóviles para el servicio del propio intendente municipal, quedarán para esos fines solamente 3. Por último, hizo notar que se ha suprimido también el personal dedicado a las tareas de seguridad.

● HOSPITALES: SIN ARANCELES

El Concejo Deliberante metropolitano derogó el pago de aranceles en los hospitales municipales, proyecto de ordenanza deberá ser refrendado por el intendente Julio César Saguier.

La disposición fue adoptada por considerarse el pago por la atención de salud "como una medida irritante y de verdadera injusticia social, ya que la misma estaba dirigida a procurar mayores ingresos a las rentas del municipio".

La ordenanza que fue aprobada por los 56 cencejales presentes en sesión extraordinaria, fue aprobada sin perjuicio de mantener el sistema de prestaciones mediante convenios celebrados con obras sociales y otras instituciones.

También se justificó la medida señalándose que los aranceles "configuran una modalidad discriminatoria que atenta contra la dignidad del ser humano".

"NO AVALAREMOS DESIGNACIONES HECHAS CON SENTIDO POLITICO"

El jefe de la bancada de concejales radicales de esta ciudad, **José Canata**, negó ayer que vayan a quedar cesantes 6.000 empleados municipales y señaló que no se les renovará el contrato a 500 trabajadores de la Comuna **"porque no avalaremos los nombramientos que se hicieron con la intención de lanzar un partido político desde la intendencia".**

"Nosotros cumpliremos con los hechos todo lo prometido en la campaña preelectoral, en el sentido de no confirmar en sus cargos a quienes ingresaron a la municipalidad a partir del 1 de octubre de 1982, con la apertura de las afiliaciones, a cambio de fichas para el partido Línea Popular, impulsado por el ex intendente, Del Cioppo y Vitolo", añadió.

Canata ofreció ayer una conferencia de prensa en la sede del Concejo Deliberante **"para aclarar aspectos del decreto 33/82 que fueron malentendidos".**

En tal sentido, expresó que **"no hay 6.000 cesantes, no se les ha renovado el contrato a 500 empleados de la comuna, entre los que se hallan 70 jefes, y se les limitaron las funciones a unos 300 funcionarios que podrán seguir trabajando, con una disminución mínima en sus haberes".**

Los Alquileres no Serán Congelados

El secretario de Vivienda y Ordenamiento Ambiental, arquitecto **José Luis Bacigalupo**, tras entrevistar al presidente de la Nación Raúl Alfonsín, **descartó terminantemente la posibilidad de un congelamiento del precio de los alquileres**, a la vez que anunció el cumplimiento de planes que comprenden un incremento en la construcción de unidades.

Con relación al primer tema comentó que "existe un importante número de viviendas sin alquilar, que preocupa a las autoridades, puesto que su vuelco al mercado puede contribuir marcadamente a solucionar el problema habitacional".

Bacigalupo, que concurrió ayer a la audiencia acompañado por el subsecretario de Vivienda, ingeniero Edgardo Slemenson, y que formuló declaraciones al término de la reunión de mas de una hora con el jefe de Estado, informó que se ha formado una comisión para estudiar el tema de las locaciones urbanas, a fin de adoptar medidas de corrección que eviten la incertidumbre que existe.

Informó que habían expuesto al doctor Alfonsín el trabajo realizado hasta la fecha, al que calificó de "ordenamiento", teniendo como base los planes ya existentes y que se continuarán a fin de no paralizar su desarrollo.

Dijo luego que los planes para el futuro se dividen en dos tiempos. Uno inmediato, que se aplicará en 1984, y el otro que comprende el período 1984-89.

AUTORIDADES DEL BANCO PROVINCIA

LA PLATA, 22 (DYN).— El ministro de Economía bonaerense **Roberto Tomasini**, puso hoy en funciones al nuevo directorio del Banco de la Provincia de Buenos Aires, que será presidido por el economista **Aldo Ferrer.**

El acto celebrado en la casa matriz de la institución contó con la presencia del gobernador **Alejandro Armendáriz**, de la presidenta del Senado, **Elba Roulet**, ministros y secretarios.

El ingeniero **Tomasini** anunció que en el primer semestre de 1984 se dará a conocer el plan cuatrienal de gobierno.

Se Reincorporará a "Prescindibles"

El Concejo Deliberante aprobó anoche el proyecto de ordenanza por el cual **"se dispone la reincorporación de los agentes municipales declarados prescindibles o cesantes por causas gremiales, políticas y/o ideológicas a partir del 24 de marzo de 1976 hasta el 9 de diciembre de 1983".**

Quedan excluidos del beneficio quienes **"hubieran percibido o le correspondiera percibir indemnización por resolución judicial firme y los agentes que hubieran obtenido la jubilación en cualquier régimen previsional".**

El proyecto también señala que **"a los agentes que fueran reincorporados a la administración municipal se le computará como servicios prestados, a los efectos previsionales, el período comprendido entre la fecha de prescindibilidad o cesantía y su efectiva reincorporación a la misma".**

La solicitud que formule el agente de reincorporación **"en los términos de la presente, importará la renuncia a la percepción de suma alguna por salarios caídos o resarcimiento de cualquier otra naturaleza por el período durante el cual el agente no hubiera prestado servicios en el orden municipal".**

La iniciativa establece además, que el **"derecho a la percepción de haberes comenzará a regir en la fecha de la efectiva reincorporación".**

El proyecto fue aprobado por la unanimidad de los 56 concejales.

FUE DESIGNADO EL DIRECTORIO DE "TELAM S.A."

De acuerdo con lo resuelto en asamblea ordinaria el 12 del corriente, el directorio de la agencia argentina de noticias "Télam" quedó integrado por Hugo Gambini como presidente, Eduardo C. M. Carbó como vicepresidente y Héctor Maceira, Antonio G. Merli y César Porto como directores.

En la oportunidad se acordó que Ricardo Alfredo Gobbi, Angel A. Mantero y Manuel Moreira se desempeñen como síndicos.

MONEDAS EXTRANJERAS

EN LAS AGENCIAS

		COMPRADOR	VENDEDOR
100 Libras esterlinas	$a	3.177,36	3.189,13
100 Dólares estadounidenses	,,	2.226,60	2.228,60
100 Francos franceses	,,	262,74	265,20
100 Liras italianas	,,	1,32	1,34
100 Pesetas	,,	13,92	14,82
100 Marcos alemanes	,,	804,03	806,98
100 Marcos finlandeses	,,	377,85	380,42
100 Florines holandeses	,,	714,96	718,05
100 Francos belgas fin.	,,	38,85	39,22
100 Francos belgas conv.	,,	39,39	39,65
100 Francos suizos	,,	1.006,65	1.010,45
100 Yenes	,,	9,52	9,55
100 Dólares canadienses	,,	1.783,51	1.787,56
100 Escudos portugueses	,,	16,48	17,61
100 Coronas danesas	,,	221,55	223,97
100 Coronas noruegas	,,	284,56	277,01
100 Coronas suecas	,,	274,54	277,01
100 Chelines austríacos	,,	114,00	115,22

EN LAS CASAS DE CAMBIO

Estas son las cotizaciones de las principales divisas registradas en el cierre de la víspera, en las casas de cambio:

		COMPRA	VENTA
1 Dólar	$a	22,00	22,30
100 Uruguayos	,,	49,50	—
100 Cruzeiros	,,	1,58	—
100 Pesetas	,,	13,00	13,78
100 Guaraníes	,,	6,20	—
100 Soles	,,	0,74	0,80
100 Liras	,,	1,26	1,33
100 Bolivianos	,,	1,30	—
100 Marcos	,,	764,00	809,00
1 Libra inglesa	,,	30,00	31,00
100 Chilenos	,,	19,50	—
100 Francos franceses	,,	250,00	263,00
100 Francos suizos	,,	956,00	1.008,00
100 Francos belgas	,,	36,50	38,50
100 Bolívares	,,	147,00	160,00
100 Coronas suecas	,,	260,00	275,00
100 Dólares Bco. Nación, bill.	,,	2.210,00	2.230,00
100 Dólares Bco. Nación, transf.	,,	2.226,60	2.228,60

BONEX

Al cierre de las operaciones del Mercado de Valores, la cotización de los BONEX —Bonos Externos— fue la siguiente: Serie 1980: $a 1.860; Serie 1981: 1.870 y Serie 1982: 2.045.

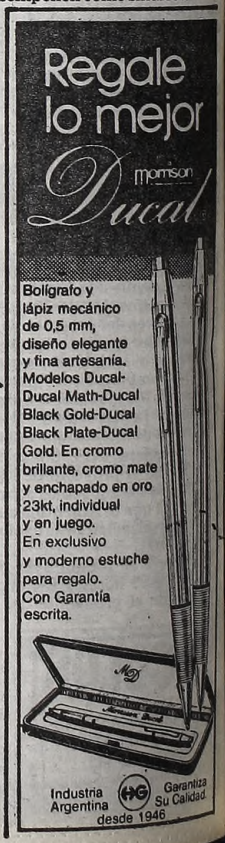

Anzoátegui

DIFICULTAD PARA INVESTIGAR DEUDA

El Juez Federal **Martín Anzoátegui** giró todos los antecedentes recopilados por los peritos en la investigación de la deuda externa argentina a la Cámara de Diputados de la Nación para que continúe las tareas ya que encuentra dificultades para avanzar en los estudios.

A esos efectos envió un juego de copias de todo lo actuado al presidente de la Cámara Baja, **Juan Carlos Pugliese**, pero también hizo lo propio con el ministro de Economía, **Bernardo Grinspun**.

En el mensaje que acompaña a la remisión de los antecedentes el juez manifiesta que dispuso **"poner en conocimiento y reclamar la intervención"** del Congreso en la investigación de la deuda externa ante las dificultades que debe afrontar para lograr declaraciones juradas más completas de la deuda privada e incorporar al sector público en el relevamiento del endeudamiento con el exterior.

La investigación al respecto, hasta ahora, había sido encabezada por **Anzoátegui** en compañía de una comisión de peritos integrada por **Nicolás Argentato, Jesús Gómez Navarrete, Jorge Mazzulla y Antonio Vidal Serin**, quienes junto a los decano y vice decano del cuerpo de peritos contadores de la justicia, **Fernando Curat** y **José Robles**, recomendaron al juez que elevara los antecedentes a los legisladores.

GARCIA VAZQUEZ: "UN EXITO LA GESTION"

El presidente del Banco Central, **Enrique García Vázquez**, admitió ayer a su regreso a la Argentina que el monto de los créditos que se están negociando con la banca internacional asciende a los 800 millones de dólares y anticipó que el gobierno radical pretende **"una reestructuración total de la deuda externa, hacia el 30 de junio"** próximo.

García Vázquez hizo éstos anuncios al arribar a Ezeiza procedente de Estados Unidos, donde durante cuatro días realizó gestiones ante organismos internacionales para analizar la evolución de las tratativas referentes a la deuda externa argentina.

Asimismo, el titular del **BCRA** anunció que a mediados de febrero arribará a esta Capital el presidente del Banco Interamericano de Desarrollo, **Julio Ortiz Mena**, y en julio hará lo propio el titular del Banco Mundial, **David Clauzen**, con quienes se continuará con las tratativas ya iniciadas.

El funcionario, en declaraciones a la prensa, aseguró que **"las gestiones emprendidas se cumplieron con todo éxito"** y recordó que **"el propósito fundamental del viaje fue acelerar una serie de despachos y créditos que estaban lógicamente paralizados, porque el nuevo gobierno no había dado a conocer su opinión expresa sobre el tema"**.

Añadió que **"el monto de esos créditos que recibirá la Argentina es de difícil determinación, pero en conjunto puede llegar a significar unos 800 millones de dólares"**.

DDN Discado Directo Nacional

El DDN también lo acerca a los suyos para compartir, en estas significativas fiestas, sus mejores deseos de paz y felicidad más allá de las distancias.

MOSP Secretaría de Comunicaciones ENTEL

CENTRALES DEL DISCADO DIRECTO NACIONAL PARA ABONADOS CON SERVICIO MEDIDO:

LOCALIDAD	CARACT
ACEBAL	0469
AGUILARES	0865
ALBARDON	064
ALCIRA	0586
ALDAO	0476
ALEJANDRA	0405
ALEJANDRO KORN	0225
ALGARROBO	0927
ALLEN	0941
ALMAFUERTE	0571
ALPACHIRI	0953
ALTA GRACIA	0547
ALTA ITALIA	0302
ALUMINE	0942
ALVAREZ	041
ANDACOLLO	0942
ANGUIL	0954
APOSTOLES	0758
ARATA	0335
AREQUITO	0464
ARGUELLO	051
ARMINDA	0469
ARMSTRONG	0471
ARRECIFES	0478
ARROYITO	0576
ARROYO DULCE	0477
ARROYO SECO	0402
ARTEAGA	0467
ATALIVA ROCA	0954
AYACUCHO	0295
AZUL	0281
BAHIA BLANCA	091
BAIGORRITA	0362
BAJO HONDO	091
BALCARCE	0266
BARADERO	0329
BARRANCAS	0466
BARRANQUERAS	0722
BASAVILBASO	0445
BATAN	023
BELL VILLE	0534
BENITO JUAREZ	0292
BERAVEBU	0465
BERISSO	021
BERNARDO DE IRIGOYEN	0751
BERROTARAN	0586
BIGAND	0469
BOLIVAR	0314
BOMBAL	0465
BRAGADO	0342
BRINKMANN	0562
BUENOS AIRES	01
CABILDO	091
CALCHAQUI	0403
CALETA OLIVIA	0967
CALEUFU	0336
CAMILO ALDAO	0468
CAMINO A RECREO	042
CAMPANA	0315
CANDELARIA	0752
CANADA DE GOMEZ	0471
CANADA ROSQUIN	0401
CANUELAS	0226
CAPILLA DEL MONTE	0548
CAPITAN BERMUDEZ	041
CARABELAS	0475
CARCARANA	041
CARHUE	0936
CARLOS CASARES	0395
CARLOS TEJEDOR	0357
CARLOS PELLEGRINI	0401
CARRERAS	0465
CARRO QUEMADO	0338
CASILDA	0464
CATAMARCA	0833
CATRILO	0954
CAVANAGH	0468
CAVIAHUE	0942
CAYASTA	0405
CENTENO	0471
CERES	0491
CINCO SALTOS	0943
CIPOLLETTI	0943
CITY BELL	021
CIUDAD DE CAUCETE	064
CLORINDA	0718
COLONIA BELGRANO	0404
COLONIA CAROYA	0525
COLONIA CENTENARIO	0943
COLONIA MARINA	0564
COLONIA VALENTINA	0943

LOCALIDAD	CARACT
COLONIA VEINTICINCO DE	
MAYO	0338
COLONIAS UNIDAS	0722
COMANDANTE LUIS	
PIEDRABUENA	0962
COMODORO RIVADAVIA	0967
CONCEPCION (TUC)	0865
CONCORDIA	045
CORDOBA	051
CORONDA	042
CORONEL ARNOLD	041
CORONEL BELISLE	0946
CORONEL BRANDSEN	0223
CORONEL DOMINGUEZ	0402
CORONEL DORREGO	0921
CORONEL HILARIO LAGOS	0331
CORONEL VIDAL	0265
CORRALITO	0571
CORREA	0471
CORRIENTES	0783
COSQUIN	0541
CRESPO	043
CRUZ ALTA	0467
CRUZ DEL EJE	0549
CURUZU CUATIA	0774
CUTRAL CO	0943
CHABAS	0464
CHACABUCO	0352
CHACRAS DE CORIA	061
CHAJARI	0456
CHANAR LADEADO	0465
CHARATA	0713
CHASCOMUS	0241
CHAZON	0535
CHILECITO (LR)	0825
CHIVILCOY	0346
CHOFLE CHOFL	0946
CHOS MALAL	0942
CHOVET	0465
CHINCHINALES	0941
DAIREAUX	0316
DANIEL CERRI	091
DEAN FUNES	0621
DEL VISO	0320
DESPENADEROS	0547
DEVOTO	0564
DIAMANTE	043
DIAZ	0466
DOBLAS	0953
DOLAVON	0965
DOLORES	0245
DOS DE MAYO	0755
EL BOLSON (RN)	0944
EL COLORADO	0717
ELENA	0586
EL HUECU	0942
ELISA	0498
EL MAITEN	0944
EL TREBOL	0401
EMBAJADOR MARTINI	0302
EMBALSE	0571
EMPALME VILLA	
CONSTITUCION	0461
ENSENADA	021
ESCOBAR	0321
ESQUEL	0945
ESQUINA	0777
ESTACION GRAND BOURG	0320
ETRURIA	0535
FAMAILLA	0863
FEDERAL	0454
FELICIA	0496
FIGHIERA	0402
FIRMAT	0465
FLANDRIA	0323
FLORENCIA	0776
FORMOSA	0717
FRANK	042
FRIAS	0854
FUNES	041
GAIMAN	0965
GALVEZ	0404
GARUHAPE	0752
GENERAL BELGRANO	0243
GENERAL CAMPOS (LP)	0953
GENERAL CONESA (RN)	0931
GENERAL LAGOS	0402
GENERAL MADARIAGA	0267
GENERAL PICO	0302
GENERAL ROCA (CD)	0472
GENERAL ROCA (RN)	0941

LOCALIDAD	CARACT
GENERAL RODRIGUEZ	0228
GESSLER	0404
GILES	0325
GLEW	029
GOBERNADOR CRESPO	0498
GOBERNADOR VIRASORO	0756
GODEKEN	0465
GONZALEZ CATAN	0220
GOYA	0777
GRANADERO BAIGORRIA	041
GUADALUPE	042
GUARDIA MITRE	0920
GUATRACHE	0953
GUEMES	087
HERNANDARIAS	0405
HERNANDO	0535
HERRADURA	0717
HILARIO ASCASUBI	0928
HUGHES	0473
HUINCA RENANCO	0336
HUMBERTO PRIMO	0492
HUMBOLDT	0496
IBARLUCEA	041
INGENIERO LUIGGI	0302
INGENIERO MASCHWITZ	0321
INGENIERO WHITE	091
INTENDENTE ALVEAR	0302
IRIGOYEN ESTACION	0466
IRIGOYEN PUEBLO	0466
ITUZAINGO	0752
JAMES CRAIK	0535
JARDIN AMERICA	0752
JESUS MARIA	0525
JOSE C. PAZ	0320
JOSEFINA	0564
JUAN JOSE CASTELLI	0714
JUNIN (PBA)	0362
JUNIN DE LOS ANDES	0944
JUSTINIANO POSSE	0534
LABOULAYE	0385
LA CALERA (CD)	051
LA CARLOTA	0584
LA CRUZ (CD)	0546
LA CRUZ (CR)	0772
LA CUMBRE	0548
LA FALDA	0548
LA FRANCIA	0564
LAGUNA LARGA	0572
LAGUNA PAIVA	042
LA LONJA	0322
LA MARUJA	0335
LA PAZ (ER)	0437
LA PELADA	0497
LA PLATA	021
LA RIOJA	0822
LARROQUE BERNARDO	0302
LAS BRENAS	0713
LAS DOS MARIAS	023
LAS FLORES (PBA)	0244
LAS HERAS (PBA)	0220
LAS HERAS (SC)	0967
LAS LAJAS	0942
LAS PALMERAS	0409
LAS PAREJAS	0471
LAS PERDICES	0536
LAS TOSCAS (SF)	0776
LEONES	0472
LEZAMA	0242
LIBERTAD (PBA)	0220
LINCOLN	0355
LISANDRO OLMOS	021
LOBERIA	0261
LONCOPUE	0942
LONQUIMAY	0954
LOPEZ CAMELO	0327
LOS CARDOS	0401
LOS CONDORES	0571
LOS MOLINOS (SF)	0464
LUIS BELTRAN	0946
LUIS PALACIOS	0476
LUJAN	0323
LUJAN DE CUYO	061
LULES	081
LLAMBI CAMPBELL	0497
LLAO LLAO	0944
MACACHIN	0953
MAGDALENA	0221
MAIPU (MZ)	061
MAIPU (PBA)	0268
MALABRIGO	0776
MALAGUEÑO	051

LOCALIDAD	CARACT
MALARGUE	0627
MANUEL B. GONNET	021
MARCELINO ESCALADA	0498
MARCOS JUAREZ	0472
MAR DEL PLATA	023
MARIA JUANA	0401
MARIA LUISA	0497
MARIA SUSANA	0401
MARIANO ACOSTA	0220
MARIANO MORENO	0942
MAYOR BURATOVICH	091
MEDANOS	0927
MEDIA AGUA	064
MENDOZA	061
MERLO (PBA)	0220
METAN	0876
MIGUEL CANE	0333
MIGUEL RIGLOS	0953
MINA CLAVERO	0544
MIRAMAR (PBA)	023
MOCORETA	0775
MONJE	0466
MONTECARLO	0751
MONTE CASEROS	0775
MONTE MAIZ	0534
MONTEROS	0863
MONTES DE OCA	0471
MONTE VERA	042
MORENO	0228
MORSE	0362
MORTEROS	0562
MUGUETA	0469
NAVARRO	0272
NECOCHEA	0262
NELSON	042
NEUQUEN	0943
NOGOYA	0435
NUEVE DE JULIO (PBA)	0317
NORQUINCO	0944
OBERA	0755
OLAVARRIA	0284
OLIVA	0533
OLIVEROS	0476
ONGATIVO	0572
PALMIRA	0623
PALPALA	0882
PARADA ROBLES	0323
PARANA	043
PASCO	0535
PASO DE LOS LIBRES	0772
PATAGONES	0920
PAVON	0461
PAVON ARRIBA	0469
PEDRO LURO	0928
PEHUAJO	0396
PEREZ	041
PERGAMINO	0477
PERICO	0882
PEYRANO	0460
PIAMONTE	0401
PICO TRUNCADO	0967
PICUN LEUFU	0942
PIEDRA DEL AGUILA	0942
PIGUE	0923
PILAR (CD)	0572
PILAR (PBA)	0322
PINAMAR	0254
PIQUILIN	0574
PIRANE	0717
PLAZA CLUCELLAS	0492
PLOTTIER	0943
POSADAS	0752
PRESIDENCIA ROQUE	
SAENZ PEÑA	0714
PROGRESO	0497
PROVIDENCIA	0497
PUEBLO ANDINO	0476
PUEBLO ESTHER	0402
PUEBLO MUÑOZ	0469
PUERTO BERMEJO	0722
PUERTO DESEADO	0967
PUERTO ESPERANZA	0751
PUERTO GABOTO	0466
PUERTO IGUAZU	0757
PUERTO MADRYN	0965
PUERTO RICO	0752
PUERTO SANTA CRUZ	0962
PUJATO	0464
PUNTA ALTA	091
QUEHUE	0952
QUITIPILI	0714

LOCALIDAD	CARACT
RADA TILLY	0967
RAFAELA	0492
RAMIREZ	043
RANGUL	0331
RAUCH	0293
RAWSON (CHB)	0965
RECONQUISTA	0776
REGRESO (SF)	042
RESISTENCIA	0722
RICARDONE	0476
RIO CEBALLOS	051
RIO COLORADO (RN)	0931
RIO CUARTO	0586
RIO GALLEGOS	0966
RIO GRANDE (TF)	0964
RIO HONDO	0858
RIO SEGUNDO	0572
RIO TERCERO	0571
RIVADAVIA (MZ)	0623
RODEO DE LA CRUZ	061
ROJAS	0475
ROLDAN	041
ROLON	0953
ROMANG	0776
ROSARIO	041
ROSARIO DE LERMA	087
ROSARIO DEL TALA	0443
RUFINO	0382
SA PEREIRA	0404
SALDAN	051
SALTA	087
SALTO	0474
SALTO GRANDE	0476
SAMPACHO	0586
SAN AGUSTIN (CD)	0547
SAN ANTONIO (MS)	0751
SAN ANTONIO DE ARECO	0326
SAN ANTONIO OESTE	0934
SAN CARLOS DE BARILOCHE	0944
SAN CARLOS CENTRO	0404
SAN FABIAN	0466
SAN FRANCISCO (CD)	0564
SAN GENARO	0471
SAN GENARO NORTE	0471
SAN JAVIER (SF)	0405
SAN JORGE (SF)	0401
SAN JOSE DE LA ESQUINA	0467
SAN JOSE DEL RINCON	042
SAN JUAN	064
SAN JULIAN	0962
SAN JUSTO (SF)	0498
SAN LORENZO (SF)	0476
SAN LORENZO (ST)	087
SAN LUIS	0652
SAN MANUEL (PBA)	0261
SAN MARCOS SIERRA	0549
SAN MARCOS SUR	0534
SAN MARTIN (MZ)	0623
SAN MARTIN DE LOS ANDES	0944
SAN MIGUEL DE TUCUMAN	081
SAN NICOLAS	0461
SAN PEDRO (JJ)	0882
SAN PEDRO (PBA)	0329
SAN RAFAEL	0627
SAN SALVADOR DE JUJUY	0882
SAN VICENTE (PBA)	0225
SAN VICENTE (SF)	0492
SANTA CLARA DE SAGUIER	0492
SANTA CLARA DEL MAR	023
SANTA CLARA DE BUENA VISTA	0404
SANTA ELENA	0405
SANTA FE	042
SANTA ISABEL (LP)	0338
SANTA ROSA (LP)	0954
SANTA ROSA DE CALAMUCHITA	0546
SANTA ROSA DE CALCHINES	042
SANTA TERESA (LP)	0953
SANTA TERESA (SF)	0460
SANTA TERESITA	0246
SANTIAGO DEL ESTERO	085
SANTO TOME (SF)	042
SARGENTO CABRAL	0460
SARMIENTO (CHB)	0967
SENILLOSA	0943
SIERRA DE LOS PADRES	023
SIERRAS BAYAS	0284

LOCALIDAD	CARACT
SOLDINI	041
STROEDER	0920
SUNCHALES	0492
TAFI VIEJO	081
TANGACHA	0571
TANDIL	0293
TANTI	0541
TELEN	0338
TIMBUES	0476
TOAY	0954
TORNQUIST	091
TORTUGAS	0471
TORTUGUITAS	0320
TOSQUITA	0583
TOTORAS	0476
TRELEW	0965
TRENQUE LAUQUEN	0392
TRES ARROYOS	0983
TRES ISLETAS	0714
TREVELIN	0945
TUNUYAN	0622
TUPUNGATO	0622
UCACHA	0535
URANGA	041
URIBURU	0954
USHUAIA	0964
VALCHETA	0934
VEDIA	0354
VEINTICINCO DE MAYO (PBA)	0345
VERA	0403
VICTORIA	0436
VIDELA	0498
VIEDMA	0920
VILLA ALLENDE	051
VILLA ANGELA	0713
VILLA CAGIOUE	0292
VILLA CARLOS PAZ	0541
VILLA CONSTITUCION	0461
VILLA DEL ROSARIO	0573
VILLA DOLORES	0544
VILLA ELISA	021
VILLA ELOISA	0471
VILLA FORTABAT	0284
VILLA GENERAL BELGRANO	0546
VILLA GESELL	0255
VILLA GOBERNADOR GALVEZ	041
VILLA LA ANGOSTURA	0944
VILLA MARIA	0535
VILLA MINETTI	0495
VILLA MIRASOL	0333
VILLA OCAMPO	0776
VILLA REGINA	0941
VILLA TRINIDAD	0491
VILLADA	0465
VILLAGUAY	0455
WHEELWRIGHT	0473
WINIFREDA	0334
YAPEYU	0772
ZAVALLA	041
ZAPALA	0942
ZARATE	0328

CARACTERISTICAS CON LA REPUBLICA ORIENTAL DEL URUGUAY

LA BARRA	0842
MALDONADO	0842
MONTEVIDEO	099
PORTEZUELO	0842
PUNTA DEL ESTE	0842

CARACTERISTICAS QUE ALCANZAN SOLO LOS ABONADOS DE BUENOS AIRES

COLONIA (ROU)	0222
MERCEDES (PBA)	0324

Conserve este aviso, le será de gran utilidad.

DDN LO COMUNICA MAS RAPIDO Y CUESTA MENOS.

NEUQUEN: SOFOCARON UN MOTIN DE RECLUSOS

NEUQUEN, 22 (Télam).— Se produjo hoy aquí un amotinamiento de detenidos en la alcaidía del departamento judicial de la policía de la provincia, registrándose diversos e importantes daños materiales sin que haya que lamentar desgracias personales, según señala un parte firmado por el propio jefe de Policía de Neuquén, comisario general (R) **Felipe Benicio Asunción.**

El comunicado añade que en el transcurso del mencionado hecho hubo **"roturas en los muebles, artefactos de calefacción, puertas, ventanas, instalaciones eléctricas y de agua, aparato de televisión, mesas de hormigón armado y banquetas, agrediendo los amotinados con trozos de estos últimos objetos al personal, no resultando del mismo lesionados".** Se señala además que para controlar la situación **"fueron arrojados gases lacrimógenos, sin ser necesaria la utilización de armas de fuego, rodeándose las calles lindantes"** a la alcaidía, **"interviniendo equipo médico de la división criminalística, lográndose normalizar la situación a las 11.30".**

A continuación expresa el parte policial que **"posteriormente se verifica la asistencia de la totalidad de los detenidos, constatándose que a pesar del amotinamiento, ninguno de los detenidos logró evadirse, resultando con lesiones léves el detenido José Alberto González, quien** —se señala— **se autolesionó con los vidrios destruídos".**

Finalmente tras señalar que interviene el titular del juzgado Penal N° 2 de esta capital, doctor **Carlos Iribarne,** agrega el comunicado que **"dado el total deterioro en que quedaron las instalaciones del pabellón de la alcaidía, esta institución está realizando gestiones para distribuir provisoriamente a los detenidos, en otros establecimientos".**

Es de esperar que en lo sucesivo se vayan allanando los problemas.

NINGUNO DE LOS CUATRO DETENIDOS TUVO CONEXION CON EL SECUESTRO Y MUERTE

Marino: Dificultosa Investigación

ROSARIO, 22 (De nuestro corresponsal).— Mientras esta mañana el médico forense, doctor **Osvaldo Sánchez,** completaba detalles de la autopsia realizada al cadáver encontrado en la confluencia de los arroyos Yaguarón y Del Medio, que presuntamente pertenecería al joven empresario **Claudio Marino,** de 23 años, secuestrado el jueves de la semana anterior en una finca de las proximidades de San Nicolás, nuevas instancias se sucedían con relación a la detención de cuatro sospechosos. Al parecer —tal como,lo informó CRONICA en su edición de la víspera— tres de ellos fueron interceptados en pleno centro de Rosario y al incurrir en evasivas fueron vinculados al estremecedor hecho descubierto horas antes en una zona cercana a Villa Constitución. En un paraje inhóspito, cercano al Paraná y por donde solo navegan esporádicamente algunos pequeños botes, apareció con la cabeza destrozada y cubierta con una capucha el cadáver de una persona del sexo masculino a quien, por el momento, se lo identifica como "N.N", aunque no cabían dudas de que se trata del cuerpo del joven Marino, secuestrado por tres encapuchados cuando se encontraba en una casa-quinta situada en las proximidades de la ciudad de San Nicolás, de donde era oriundo.

La policía pudo comprobar que los cuatro detenidos —a la lista inicial se agregó otro individuo aislado —no tenía aparente conexión con el hecho de sangre. No obstante, no recuperaron la libertad, pues tendrían pendientes causas por distintos delitos.

Efectivos de la subprefectura de Villa Constitución, de la Unidad Regional 4 y de la policía de la provincia de Buenos Aires, continuaron durante la jornada de hoy los operativos de rastrillaje. La policía de nuestra ciudad habría hallado, en las proximidades de la Bajada de Fernández, lugar en donde ocurrió el hecho, algunos elementos que servirían para ir conformando pistas. Así, pudo establecerse que los victimarios abandonaron prendas de vestir y una versión circulante aquí indicaba que también habrían sido halladas cápsulas servidas del arma que produjo la muerte de Marino, por quien, se asegura, nadie pidió rescate a lo largo de los seis días que se prolongó la angustia por su paradero.

El juez interviniente, doctor **Néstor Vico Gimena,** precisó que la entrega del cadáver se producirá cuando se hayan concluido con las pericias forenses, aunque declinó hacer comentarios alguno a la prensa.

En círculos que siguen la investigación de cerca se asegura que los raptores de Marino conocían muy bien el lugar en donde abandonaron su cuerpo. El lugar, un bajío impresionante con un viejo muelle de maderas podridas, es un digno marco para una escalofriante novela de misterio. Pero fueron precisamente las maderas quienes retuvieron lo que quedaba del cuerpo de la infortunada víctima y así fue como un impresionado pescador lo vio flotar a la deriva. Luego la correntada lo arrastró río abajo hasta el lugar en donde finalmente fue hallado ayer por efectivos de Subprefectura.

El cadáver de Marino —en caso que sea su cuerpo el encontrado, pese a que su dentista lo reconoció como tal— sería entregado a sus familiares mañana, viernes, o el próximo lunes.

RIO TERCERO: SEPTUAGENARIA FUE SALVAJEMENTE ASESINADA

CORDOBA, 22 (De nuestro corresponsal).— Una mujer de 72 años, que vivía sola en una finca ubicada en la ciudad de Río Tercero, fue salvajemente asesinada presumiblemente por dos sujetos, que habrían ingresado a dicho domicilio con finalidades de robo.

Si bien hasta el momento no hay información oficial sobre este sangriento suceso, fuentes responsables señalaron que la víctima es **Norma Juana Rosalía Hula,** cuyo cuerpo presenta signos evidentes de haber sido golpeado con objetos contundentes.

Entre las hipótesis que se barajan en torno del hecho, se encuentra la que indicaría que los asesinos (se cree fueron dos) conocían a su víctima, dado que de otra manera casi no se justifica que hayan segado su existencia, partiendo de la base de que no pudo haber ofrecido resistencia alguna por su misma condición de anciana.

Los investigadores policiales de Río Tercero, ciudad ubicada a 90 kilómetros al sur de esta capital, están analizando hasta los más mínimos detalles, en procura de identificar y detener a los autores del crimen.

● ANCIANA DEGOLLADA

CORRIENTES, 22 (De nuestro corresponsal).— **Fortunata Medina de Blanco,** argentina, de 87 años, fue degollada en su propio domicilio de avenida Chacabuco 912, de esta capital, al que ingresó o ingresaron sus victimarios con evidentes finalidades de robo.

Hasta el momento no se ha podido establecer lo sustraído a la occisa, quien recibió una profunda herida de arma blanca en el cuello, que le provocó la muerte

En fuentes policiales se dejó entrever que existe marcado optimismo para aclarar este bárbaro suceso.

¡LE DESCERRAJA UN BALAZO POR NO ARRIMAR AL CORDON!

Un chofer de colectivo fue atacado alevosamente por un individuo por el simple hecho de no arrimar bien el rodado junto a la calzada, en la parada donde se hallaba esperando el medio de transporte. El irascible sujeto extrajo un arma de fuego y le efectuó un disparo al trabajador del volante quien cayó herido de gravedad. Un compañero de la víctima, quien intentó salir en defensa de ésta, fue también agredido con un culatazo en la nuca. Al intentar huir fue rápidamente detenido por la policía.

● LO BALEA

El conductor del colectivo, **Julio César Gaizzaro** perteneciente a la línea 740 "Grand Bourg" de San Miguel, no acercó bien el vehículo para que ascendiera **Fernando Roberto Vélez,** según opinión de éste, y ante el asombro de los pasajeros le descerrajó un balazo con una pistola de 9 milímetros.

Gaizzaro recibió una herida en el nervio ciático y fue internado en la sala de terapia intensiva del sanatorio "Sarmiento", ubicado en España y León Gallardo de San Miguel. En tanto que el otro chofer **Eduardo Gauna,** también fue derivado al mismo nosocomio, donde una vez curado se trasladó a su domicilio.

La denuncia fue formulada por la delegación Zona Norte de la UTA (Unión Tranviario Automotor), que encabeza **Pedro Sosa,** quien condenó el hecho y la agresión a dos trabajadores del gremio. Hasta el momento no hubo una versión oficial sobre el lamentable suceso. Intervino el juez **Gándara** de la ciudad de San Martín. El episodio causó indignación a las personas que fueron testigos presenciales.

SALVA A ESPOSA Y MUERE

SAN JUAN, 22 (De nuestro corresponsal).— Un hombre joven, afincado en el departamento de Rawson, en los suburbios de esta capital, pereció electrocutado al correr en auxilio de su esposa, a la que logró salvar cuando terminaba de recibir una fuerte descarga eléctrica.

Según el informe policial, la señora **Silvia Liliana Reta de Cruz,** de 23 años, tendía la ropa que acababa de lavar, en un alambre colocado a tal fin en el fondo de su vivienda. Su esposo, **Héctor Cruz,** de 27 años, se hallaba también en la casa.

Un cable conductor de electricidad, que se había desprendido hizo contacto con la antena de la televisión de la finca, y de allí había electrificado también el alambre que hacía las veces de soga de tendedero.

Cuando la señora de Cruz colocaba la ropa sobre el alambre, recibió una fuerte descarga eléctrica, por lo que clamó auxilio a su marido, quien de inmediato corrió hacia ella.

Cae Helicóptero: No hay Víctimas

Un helicóptero del Ministerio de Acción Social cayó ayer a las 18.30 en una laguna de los terrenos que se están ganando al Río de la Plata, junto a la Costanera Sur. El episodio sucedió a la altura de la calle Viamonte, donde finaliza el paseo ribereño. Los dos ocupantes de la aeronave fueron rescatados ilesos por la Prefectura Naval.

La caída fue por problemas en una turbina de la máquina, cuyo piloto **Carlos Fernández** pretendió llegar al helipuerto del Comando en Jefe del Ejército, pero sus esfuerzos fueron en vano porque se desplomó sobre una zona lacustre semihundiéndose en el barro.

El médico **Luis de Innocentis** que también viajaba en el helicóptero, pudo ser retirado sin problemas. La máquina efectuaba un viaje desde San Bernardo hasta el Hospital de Adrogué, con destino final en el helipuerto de la Dirección Nacional de Emergencias Sociales.

GRATIFICARE

$a 20.000. - información Coupé Fuego verde. Patente B1.963.101 . Tel: 244-9205 243-6776/8211

Absoluta reserva.

TV COLOR

Ctdo. $a 8.500.-
Téngalo en 48 Cuotas fijas de:
$a 400.-
Int. a venc. 60% t/financ. $a 19.200

LAVALLE y ALEM
Galería Alem Loc. 8
QUILMES Este (3 c. Estac.)

SALTA: REAPARECIERON TRES JOVENES PERDIDOS

SALTA, 22 (Télam).— Tres adolescentes, domiciliados en San Ramón de la Nueva Orán, sobre cuya suerte se temió, reaparecieron y volvieron a sus hogares.

Algunos medios llegaron a afirmar que los jóvenes habían perecido ahogados en el río Bermejo, adonde fueron a pescar en el paraje "Ranchito" con una red que le prestaron. Hubo intensas lluvias el fin de semana con crecimientos del cauce citado, de arroyos y afluentes, y como no regresaron el domingo, uno de sus familiares hizo la denuncia pertinente. Comenzó así una búsqueda por parte de bomberos voluntarios y la policía.

Afortunadamente todo fue una falsa alarma y **Francisco Rojas, Emilio Tomás Albornoz** y **Serafín Antonio Garay,** de 15, 17 y 18 años, respectivamente, volvieron a sus casas.

DESAPARECIO FORD TAUNUS DE COLEGA

A nuestro colega **Alberto Varela** le desapareció anteanoche su automóvil marca Ford Taunus, color rojo, techo negro, GXL, modelo 1979, chapa C-980046, en la calle Cabello al 3900 de la Capital Federal. Cualquier novedad comunicar a CRONICA, Garay 140, o a los teléfonos 361-1001, 1051, después de las 18.

El propietario del vehículo lo necesita imperiosamente para cumplir con sus obligaciones laborales y sabrá agradecer a quien le aporte datos sobre su unidad.

ASALTO FRUSTRADO: HIEREN A DUEÑA DE PELUQUERIA Y ESCAPAN SIN ROBAR NADA

Dos sujetos asaltaron ayer por la tarde un local de peluquería de mujeres ubicado en Talcahuano 1129, hiriendo a la propietaria del mismo para después darse a la fuga sin llevarse dinero u otros efectos.

Los malvivientes, que vestían pantalones vaqueros y camisas marrón claro, ingresaron a la peluquería poco después de las 17; amenazando a los presentes con armas de fuego e indicando que se les entregara dinero en efectivo.

Fue en esas circunstancias que sonó el teléfono de la peluquería y la propietaria del negocio, **Lidia Subiza,** hizo ademán de atender, en un movimiento que fue mal interpretado por los asaltantes; por lo cual uno de ellos le efectuó de inmediato un disparo, hiriéndola en el codo.

Inmediatamente ambos sujetos se dieron a la fuga, sin haber consumado el propósito de robo debido al extremo nerviosismo que mostraban y a la zozobra que les produjo la intempestiva llamada telefónica. La policía realiza ingentes esfuerzos en procura de individualizar y detener a los frustrados asaltantes.

De acuerdo a testimonios recogidos en el lugar, los sujetos denotaron una falta de experiencia total en este tipo de delitos. Su intranquilidad los obligó a actuar descontroladamente y así les fue.

Es hora del rescate, los "naufragos" vuelven a la tribuna. La "excursión" casi frustra la fiesta..

¡Alto ahí! Zimmermann y otro simpatizante frenan a uno de los 'invasores'

INDEPENDIENTE Y CAMPEON

LOS hinchas de Independiente no soportaron esperar a que Carlos Espósito diera por terminado el partido cumplidos los noventa minutos reglamentarios. Ingresaron antes y obligaron al árbitro a suspender el encuentro a los 44 minutos del segundo tiempo. Pero esta es una historia de tres capítulos y un mismo final. Le contamos...

Transcurrían 29 minutos de la segunda etapa y ya los simpatizantes rojos, con la seguridad de tener el partido y el campeonato en el bolsillo, resolvieron en una actitud por demás censurable, adelantar la fiesta. Ingresaron con intenciones de desnudar a sus ídolos (tarea que más tarde llevarían a cabo) y luego de algunos minutos de tensión, los jugadores, el propio Pastoriza y muchos de los que permanecían en sus lugares repudiaron la nada saludable iniciativa; con empujones y ruegos, los primeros; con silbidos, los segundos. El cotejo estuvo suspendido por 11 minutos y cuando Espósito tomó los recaudos necesarios, dijo que el espectáculo debía continuar.

La escena se repitió cuando faltaban seis minutos para el final. Un grupo numeroso de adictos al campeón entraron nuevamente al campo de juego. Uno de ellos pretendió sacarle la camiseta a Bochini y como respuesta recibió un terrible empujón de Trossero (ya absolutamente fastidiado por las inoportunas invasiones) que lo mandó 'a la lona'.

La tercera intromisión de los desaforados hinchas de Independiente terminó con el partido y desató un desmedido festejo. Espósito, al ver el nuevo ingreso de los parciales rojos, decidió decretar la suspensión del partido faltando un minuto para que concluyera el tiempo reglamentario. Ya no había barreras para impedir que una vorágine de torsos desnudos se abalanzaran sobre los jugadores para apoderarse de cuanta ropa estuviera al alcance de las manos que pugnaban por tener un recuerdo (camisetas, pantalones, medias, botines, vendas... lo que fuera) del partido que consagró a Independiente.

Fue difícil divisar a algún jugador en la vuelta olímpica. Por ahí apreciamos la cabellera rubia de Trossero o la pequeña estampa del pibe Reynoso levantado en andas. El resto se mezcló entre la marea de cuerpos que en forma desordenada pero jubilosa, paseó una algarabía sin límites.

Que quede en claro. No pretendemos ponernos en exquisitos ni mucho menos. Sabemos de la euforia que provoca la obtención de un campeonato. Pero hay muchas formas de expresar la alegría. Y esas "muchas" no tienen nada que ver con lo que sucedió ayer en cancha de Independiente...

¡Al agua! Porrazo del "pelado" que se agarra. Se gesta la invasion "Diabla".

Este hincha se moja pero es feliz. El "Rojo" es el campeon....!

¡DIABLOS! ESTOS SON

• Una Historia Jalonada de Exitos y Emociones

El equipo del '39 con un solo cambio fue el mismo que el récord de 1938.

Una de las figuras del historial "rojo": Raúl Leguizamón. Fue un eje medio notable y además gran puntal de los colosos que adelante convertían una friolera de goles.

¿Cómo quiere que no saque pecho?¿Cómo quiere que no esté afónico...? Yo soy hincha del "rojo" señor; de ese rojo para el que festejar es casi una costumbre, un pacto de felicidad firmado por el mismo diablo.

De ese rojo que tiene una sola concepción del fútbol: el de la pelota contra el piso, la cabeza bien levantada y el toque seguro. Hasta el lujo es patrimonio de Independiente. Y si no, repase estos nombres y se va a sacar todas las dudas: **la "Chancha" Seoane, "Mumo" Orsi, "Tarzán" Bello, el "Cuila" Sastre, Arsenio Erico, "Capote" De la Mata, Raúl Leguizamón, esos cinco (Micheli, Cecconato, Lacasia, Grillo y Cruz) que se conjugaban en una sola e indivisible frase, con la camiseta roja o con la albiceleste de la Selección; y más tarde "Hacha brava" Navarro, el "Negro" Rolán, el "Chivo" Pavoni, el "Loco" Bernao, Mura, Artime, "Chirola" Yazalde... y el "Bocha".** ¿O usted creía que me iba a olvidar del "Bocha"? Tal vez no me acuerde en este momento de muchos que marcaron la historia de color rojo. Pero en mis tiempos nuevos el "Bocha" está metido en mis sentimientos, en mi corazón de hincha...

Seguro que hay otros episodios, otros nombres que hicieron este Independiente ganador en la faz deportiva y en la institucional. Como el que inicia la historia hace ya 78 años. Aquella vez, un grupo de jóvenes que eran el alma del club Maipú "se abrieron" por la exclusión de Marcelo Degiorgi (uno de la "banda") y decidieron independizarse.

Luego de una serie de reuniones en las que tomaron parte el propio Degiorgi, su hermano Rosendo, Luis y Nicolás Bassou, Antonio y Nicolás Cabana, Fernando Aizpurú y José Ipart, los muchachos fundaron oficialmente el 1º de agosto de 1905, el Independiente Football Club. Y después de peregrinar por la Capital buscando un predio donde instalar la cancha, dos años más tarde de la fundación, recalaron en Avellaneda, justamente en un gran potrero de la calle Manuel J. Ocampo al 600.

De ese momento hasta el presente los triunfos llegaron en cadena; de los solemnes y de los increíbles. Los contundentes del equipo de Erico, Sastre y De la Mata en el '38 y '39; los tradicionales del conjunto que capitaneaba Maldonado, aquel que instauró el rito de los brazos levantados y de los festejos por los triunfos que luego se continuaron en la Copa Libertadores; 2y los de la última época? llenos de hazaña, de dramatismo... como aquel contra el Juventus, que nos dio la tan ansiada copa Intercontinental con el golazo del "Bocha", o el que conseguimos en Córdoba, cuando empatamos con 8 jugadores, con otra pequeña obra de arte de los compadres Bochini y Bertoni, a la que otra vez el "genio le puso su sello de calidad...

Hacía cinco años que no festejábamos y nos estábamos poniendo intranquilos. Fíjese que ironía. Cinco años, nada más. Pero eso era demasiado para nosotros (y acá que me disculpen los hinchas de los demás equipos).

Es que el hombre es un animal de costumbre y la costumbre del hombre que tiene los colores rojos metidos en la sangre, es festejar campeonatos. Este llegó después de dos cachetazos seguidos que nos dio Estudiantes. Pero la nuestra no es una institución que se caracterice por hacer dramas de una competencia futbolística. No hugo grandes cambios ni cortes de cabeza. Nito Veiga se fue como un señor, vino el "Pato" y, respetó una línea de juego que ya es tradición... otra vez campeones. Con la bandera del buen fútbol levantada por el siempre vigente y como nunca regular Bochini, con el sacrificio de Giusti, la calidad de Trossero, la elegancia de Marangoni, y la adaptación de los pibes... otra vez campeones. Y ahora, ganándole en el último partido al rival de siempre. Parece una cargada del destino. Pero yo no lo siento así. En parte me duele lo de Racing porque también los vecinos son dueños de una rica historia que no merece este presente. Y lo digo sin versos, sin camelos...

...Bueno, lo único que me falta es ponerme melancólico. Hoy no, a lo mejor lo dejo para mañana cuando la realidad (y ya no del deporte), me sacuda de nuevo. Hoy quiero festejar. Quiero gritar a los cuatro vientos que soy hincha del rojo. Envolverme en una bandera color sangre y ofrendarme ese cachito de alegría como regalo de Navidad. La indiferencia se "inventó" para los que no sienten. Yo soy hincha, señor. Hincha del fútbol y del campeón, Independiente...

UN HINCHA

¡LOS ARTILLEROS!

Burruchaga	16
Percudani	11
Sánchez	4
Merlini	4
Maragoni	5
Bochini	3
Giusti	3
Trossero	2
Reynoso	1
Oviedo	1
Carrizo	1
Morete	1
Calderón	1
Azzolini (en contra)	1

• BALANCE

El equipo de Independiente tiene un saldo favorable, jugando de local como así también de visitante. En su condición de local jugó 17 partidos, ganó 9, empató 7, perdió 1. Consiguió 28 goles a favor y tuvo 5 en contra obteniendo 25 puntos. De visitante, jugó 17, ganó 6, empató 9, perdió 3. Consiguió 23 goles y 22 en contra, obteniendo 20 puntos.

• EL DESTINO

El destino quiso que los dos hijos dilectos de Avellaneda en la tarde del 22-12-83 fecha que será recordada exactamente por que ambos tocaron los polos opuestos. En un hecho histórico para el fútbol argentino Independiente consiguió su undécimo campeonato mientras que Racing por primera vez en su rico historial descendió a la primera división "B".

La gloria y el drama entremezclados, mostrando las dos caras de la moneda. La alegría, la satisfacción, el éxtasis por el logro supremo de conseguir el premio mayor, el campeonato. Que por otra parte se le había negado en los dos últimos años.

CAMPAÑA HACIA LA "VUELTA"

1ª FECHA
INDEPENDIENTE: 1 (Merlini).
CENTRAL: 1 (Scalise).

2ª FECHA
PLATENSE: 1 (Petti).
INDEPENDIENTE: 1 (Morete).

3ª FECHA
INDEPENDIENTE: 2 (Sánchez 2).
BOCA: 2 (J.J. López y Domínguez).

4ª FECHA
FERRO: 0.
INDEPENDIENTE: 1 (Burruchaga).

5ª FECHA
INDEPENDIENTE: 3 (Percudani 2 y Burruchaga de penal).
UNION: 2 (Capoccetti 2, el segundo de penal).

6ª FECHA
HURACAN: 1 (Cortés).
INDEPENDIENTE: 1 (Merlini).

7ª FECHA
INDEPENDIENTE: 3 (Calderón, Burruchaga de penal y Sánchez).
INSTITUTO: 1 (Rodríguez de penal).

8ª FECHA
SAN LORENZO: 2 (Insúa de penal y Husillos).
INDEPENDIENTE: 3 (Burruchaga 2 y Merlini).

9ª FECHA
INDEPENDIENTE: 0.
RACING DE CORDOBA.: 0.

10ª FECHA
Libre **Independiente.**

11ª FECHA
NEWELL'S: 2 (Almirón y Ramos de penal).
INDEPENDIENTE: 0.

12ª FECHA
INDEPENDIENTE: 0.
RIVER: 0.

13ª FECHA
ESTUDIANTES: 0.
INDEPENDIENTE: 0.

14ª FECHA
INDEPENDIENTE: 1 (Marangoni).
ARGENTINOS: 1 (Galletti).

15ª FECHA
NUEVA CHICAGO: 0.
INDEPENDIENTE: 0.

16ª FECHA
INDEPENDIENTE: 2 (Burruchaga de penal y Percudani).
TEMPERLEY: 1 (Finarolli).

17ª FECHA
VELEZ: 3 (Bianchi 2, Larraquy 1).
INDEPENDIENTE: 1 (Burruchaga de penal).

18ª FECHA
INDEPENDIENTE: 3 (Percudani y Burruchaga 2, el primero de penal).
TALLERES: 0.

19ª FECHA
RACING: 1 (Orte).
INDEPENDIENTE: 2 (Azzolini en contra y Carrizo).

20ª FECHA
CENTRAL: 2 (González los dos).
INDEPENDIENTE: 0.

21ª FECHA
INDEPENDIENTE: 2 (Burruchaga y Bochini).
PLATENSE: 0.

22ª FECHA
BOCA: 3 (Gareca, 2 y J.J. López).
INDEPENDIENTE: 3 (Percudani, Bochini y Marangoni).

23ª FECHA
UNION: 1 (Cordero).
INDEPENDIENTE: 1 (Merlini).

24ª FECHA
UNION: 1 (Cordero).
INDEPENDIENTE: 1 (Merlini).

25ª FECHA
INDEPENDIENTE: 3 (Oviedo, Reynoso y Percudani).
HURACAN: 0.

26ª FECHA
INSTITUTO: 2 (R. Rodríguez de penal y M. Rodríguez).
INDEPENDIENTE: 3 (Percudani, Bochini y Burruchaga de penal).

27ª FECHA
INDEPENDIENTE: 0.
SAN LORENZO: 2 (Higuaín e Iglesias).

28ª FECHA
RACING DE CORDOBA: 1 (G.Maldonado).
INDEPENDIENTE: 1 (Percudani).

29ª FECHA
Libre **Independiente.**

30ª FECHA
INDEPENDIENTE: 1 (Sánchez).
NEWELL'S: 1 (Pautasso).

31ª FECHA
RIVER: 1 (Héctor Enrique).
INDEPENDIENTE: 2 (Marangoni y Burruchaga).

32ª FECHA
INDEPENDIENTE: 2 (Burruchaga y Percudani).
ESTUDIANTES: 1 (Trama).

33ª FECHA
ARGENTINOS: 2 (Domenech y Landucci).
INDEPENDIENTE: 2 (Percudani y Burruchaga de penal).

34ª FECHA
INDEPENDIENTE: 3 (Giusti y Burruchaga 2, ambos de penal).
NUEVA CHICAGO: 2 (Lucca y J.C. Erba de penal).

35ª FECHA
TEMPERLEY: 0.
INDEPENDIENTE: 2 (Giusti y Trossero).

36ª FECHA
INDEPENDIENTE: 1 (Percudani).
VELEZ: 1 (Nannini)

37ª FECHA
TALLERES 1
INDEPENDIENTE 1 (Marangoni)

38ª FECHA
INDEPENDIENTE: 2 (Giusti y Trossero)
RACING: 0

TOMANDO ASISTENCIA

PRESENCIAS ROJAS

Bochini	35
Goyén	35
Percudani	35
Marangoni	35
Burruchaga	34
Trossero	28
Villaverde	27
Clausen	26
Sánchez	26
Enrique	21
Olguín	20
Merlini	19
Killer	17
Reynoso	14
Giusti	14
Zimmermann	14
Carrizo	11
Morete	6
Calderón	5
Monzón	4
Godoy	2
Oviedo	1
Moriconi	3
Ortiz	1
Carrera	1

EXPULSADOS: Solo debió padecer tres tarjetas rojas. En la primera fecha fue Trossero, en la 17ª Bochini y en la 37ª Enrique.

PATO INCOMPLETO: Su actual DT José Pastoriza, tomó el comando del plantel en la 3ª fecha de manera oficial contra Boca. En la 1ª fecha lo dirigió Nito Veiga y en la segunda provisoriamente, su PF Carlos Kenny.

El "Pato" Pastoriza debió soportar cierta resistencia a los cambios sustanciales que ensayó en el equipo a poco de hacerse cargo. Una de las variantes que trajo más polémica fue la exclusión de Morete.

El "Pato" Pastoriza se la jugó con pibes en la ofensiva. Es así como aparecieron Sánchez y Percudani y esto a la larga le dio gran resultado. Sino a las pruebas nos remitimos. Campeón de 1983.

BUENOS DE VERDAD...

Independiente campeón Metropolitano de 1983. Aquí están, estos son.

¿YO QUIERO SER DEL ROJO Y UD.?

Cinco campeonatos amateurs, once profesionales, seis copas Libertadores, tres Intercontinentales y un trofeo que hemos decidido entregarle nosotros "motu proprio": el de los mejores torneos. Así como suena, porque nadie ganó los campeonatos que ganó Independiente.

¿Qué no?: No se equivoque, acuérdese del que logró en Córdoba, esa noche del 28 de noviembre del '73, cuando con 8 jugadores y con un gol agónico de Bochini, tras una serie de paredes con Bertoni (ingresado minutos antes), empató ante Talleres en Córdoba y se quedó con el Nacional. Y lo de ayer. ¿Qué nos dice de lo de ayer? salió campeón, cuando Racing, su enemigo de la vereda de enfrente, el segundo grande en la historia del fútbol rentado, se despedía de la "A".

Uno puede estar o no de acuerdo con su fútbol, con la filosofía de Pastoriza, con las intermitencias del "Mago" Bochini, con la irascibilidad de Trossero y la jamás justificada verborragia de Goyen, pero más allá de ello, a esta hora, a todos nos gustaría ser hincha de Independiente.

Porque no finjamos. ¿A quién no le gusta ganar campeonatos así? Esos que se computan simple para la frialdad de la estadística, pero que se anotan dobles o triples en el mejor lugar del corazón...

Todo Logro Tiene su Buena Cantidad de Curiosidades...

Jorge Burruchaga con 16 goles se constituyó en el goleador del equipo campeón. El hábil volante que obtuvo tal condición ejecutó 11 penales de los cuales convirtió 9. Uno le fue contenido por Pumpido. El otro lo desvió frente a Platense.

GOYEN FORZADO: En razón de haber protagonizado un incidente en La Plata instantes previos al partido frente a Estudiantes, los directivos "Rojos" le solicitaron al arquero que no ocupe la valla para evitar ulterioridades. Su reemplazante Moriconi en esa ocasión le atajó un penal a Camino, que precisamente sobre el final del encuentro fue expulsado por juego brusco. También Ozal y Hoyos de Talleres fueron expulsados.

POR LA PENA, ALEGRIA: En la primer fecha del torneo, Kuchen de Central remató un penal que se estrelló en el poste, salvándose la valla "roja".

Para Burruchaga Ayer fue el Día que Siempre Soñó

Cuando era un chico, dueño de todas las ilusiones y dispuesto a luchar para lograr un lugar importante en el fútbol argentino (ya lo habían destacado para vestir la casaca de la selección juvenil), jugaba en un equipo modesto, de los menos trascendentes de Primera "B": Arsenal. Y la gran oportunidad le llegó muy pronto, fue cuando en Avellaneda decidieron llevarlo para que vistiera la casaca roja con toda su historia de triunfos y de glorias. Llegó humildemente pero empujado por su fe juvenil y ese deseo que impulsa a todos los que sueñan en llegar a ser primera figura. De a poco, con paso firme, se "metió" en el equipo y en la hinchada. Siempre trató de mostrar sus condiciones sin sacarle el cuerpo a la responsabilidad, aún cuando le tocó "bailar con la más brava": reemplazar durante mucho tiempo a la gran figura de Independiente en la última década, Ricardo Bochini. No le pesó la número diez. Al contrario. Fue el espaldarazo definitivo para la consagración en primera. Hoy es un campeón y además el goleador del equipo. Su nombre: **Jorge Luis Burruchaga.**

En medio de la euforia del vestuario "rojo" nos dijo: **"Este es un día con el que había soñado toda mi vida. Estuvimos muy cerca en los últimos dos campeonatos y al fin se nos tenía que dar. El trabajo de todo este tiempo sirvió para lograr el objetivo".**

—Fuiste el goleador del equipo.

—Sí, hice 16 goles. Nueve fueron de penal. Pero es lo menos importante aunque no puedo negar que eso también me alegra mucho. Ocurre que Independiente se caracteriza porque cualquiera de los volantes llega al área con posibilidad de marcar. También hicieron varios goles Giusti y Marangoni. Yo, por el hecho de ejecutar los penales tengo la posibilidad de lograr más goles aunque en este campeonato no convertí todos los que tiré.

—A principio de año estuviste a punto de ir a jugar a Europa.

—Es cierto, hubo posibilidades de ir a Francia o Italia pero en Independiente decidieron mantener el plantel para lograr el título y aquí quedé. Afortunadamente las cosas salieron bien y hoy festejamos el campeonato que para mí es el primero. El sacrificio lo hicimos todos, no se puede negar que la posibilidad de jugar en Europa, tienta a cualquiera pero el club tomó una decisión que no puedo reprochar y hoy todos estamos contentos.

—Además está la Selección Nacional.

—Por supuesto, eso también es muy importante. Espero cumplir con lo que pide el técnico y ganarme un lugar también con la casaca nacional.

—¿Qué fue lo mejor de Independiente?

—Independiente es un equipo integrado por jugadores muy importantes y que tienen mucha experiencia en el fútbol. Eso permite lograr un equilibrio que en los torneos largos como este pesa. Puede haber bajones en uno o varios jugadores pero siempre aparece alguien que ordena y las cosas mejoran. Además se incorporaron varios muchachos de las inferiores que anduvieron bien. Creo que el mérito es de todos, todos los integrantes del plantel ganamos el campeonato.

Y quedó entre un "mundo" de abrazos. Todos cantaban. Todos reían. Se había logrado el gran objetivo y él fue uno de los puntales de la conquista. Juega donde le ordenen y además lo hace muy bien. Por si no basta, es el goleador del equipo. **Nació en Gualeguay, Entre Ríos, triunfó en Avellaneda, en Independiente, se llama Jorge Luis Burruchaga.**

Comienza a gestarse el campeonato; Ricardo Giusti, figura del partido, convierte el primer gol de Independiente definiendo antes del cierre de Campos y el achique de Rodriguez.

PASTORIZA Y UN CANTO A LA UNIDAD

Ahora puede jactarse de todos quienes reprocharon sus actitudes a lo largo del torneo, puede pronunciar sin pecar de "engrupido", "Vini, vidi, vinci"; cuando se hizo cargo del equipo "rojo", dijo "si no salgo campeón no cobro un peso y me voy a fin de año", es José Omar Pastoriza. Entre cables, abrazos y empujones, el "Pato" reflexionó: **"Se cumplió con lo prometido, éste era un verdadero desafío, tanto para los muchachos como para mí. Sabíamos que un segundo puesto no servía y por eso haber cumplido lo pactado es una satisfacción muy grande".**

● EL DIALOGO AYUDO

El técnico "rojo" agregó: **"Lo más rescatable y elogiable de este equipo fue que en los momentos malos se notó en lo más profundo del grupo unidad, cuando las cosas venían 'mal barajadas', el diálogo solucionó cualquier diferendo y nadie entró a la cancha con los problemas de afuera; los noventa minutos de todos los partidos los jugamos con la mente y los sentidos puestos en el campeonato y hoy nos podemos dar el gusto de gritar a los cuatro vientos que nuestro propósito fue logrado".**

Pastoriza reconoció que el campeonato careció de un buen nivel futbolístico pero agregó que no le quita méritos a Independiente. **"El campeonato fue muy parejo y sólo cuando Racing le sacó un punto a Ferro en la reanudación de su partido, sentí que el campeonato estaba al alcance de la mano'.**

● BUENO Y DE LOS OTROS

Se acercó Clausen y abrazó al "Pato", luego el pibe Reynoso lo saludó efusivamente. **"El equipo tuvo momentos muy buenos y malos, pero a lo largo de todo el campeonato demostramos una regularidad que nos permitió estar siempre en los primeros puestos, la incorporación de elementos juvenilkes, fue importante ya que sumados a los más experimentados se logró el equilibrio ideal".**

● RECUERDO PARA NITO

"Quiero hacer público también el reconocimiento a Nito Veiga, quien también es responsable de este título, ya que el equipo no es nuevo; es el resultado de varios años de trabajo y dedicación que, manteniendo una línea de juego, en dos oportunidades estuvo en los umbrales de la victoria y no lo pudo hacer por esas cosas del fútbol".

Con respecto a los conceptos que vertiera al comenzar el Metropolitano, el técnico campeón dijo: **"Este es tiempo de festejos, mañana al mediodía nos reuniremos en las instalaciones del club para comer un asado y esta noche la pasaremos con nuestras respectivas familias, después licenciaremos a todo el plantel hasta el día 15 de enero para luego afrontar un año muy duro ya que tendremos la Copa Libertadores de América que para nosotros es una cita de honor, además en los campeonatos locales tendremos que estar 'prendidos', porque si no, empieza el descontento en la gente". "Con respecto a mi situación contractual, es muy temprano para hacer conjeturas, y en un vestuario campeón todo lo que no sea festejo, no corresponde hablar".**

● TODA LA EMOCION

Las luces de la televisión seguían "acosando" al "Pato", la sonrisa nerviosa era la señal exacta de su estado de ánimo, toda la carga emotiva sujeta en los últimos veinte días pasaba a convertirse en historia antigua para dejar paso a la felicidad que se vivía en un vestuario lleno de gente, afecto y satisfacción.

Pastoriza dijo: "Si no salgo campeón, me voy". Se queda.

El rojo volvió a festejar. Acá, los hinchas y sus rostros de alegría.

Percudani prueba suerte y dispara entre Solari y Castello. No pasará nada

Festejo en Avellaneda

AVELLANEDA ENTRE

MAS TITULOS QUE EL DIABLO

Esta es la preciada nómina de los campeones. Por estar en ella todos luchan año tras año y pocos logran inscribirse. A partir de 1967 dos por año (Metropolitano y Nacional), luego el "Metro" que volvió a llamarse "Campeonato de primera división". Los números dicen que River fue el que más veces gritó ¡campeón! con 19 títulos siguiéndole Boca con 15, Independiente 11 (con el flamante de ayer), San Lorenzo 7, Racing (que ahora deberá transitar el fútbol de la "B") 6, Estudiantes y Central 3, y con una conquista Vélez, Huracán, Newell's, Ferro y dos actuales habitantes de la "B", Chacarita y Quilmes.

1931: **Boca.**
1932: **River.**
1933: **San Lorenzo.**
1934 y 1935: **Boca.**
1936 y 1937: **River.**
1938 y 1939: **Independiente.**
1940: **Boca.**
1941 y 1942: **River.**
1943 y 1944: **Boca.**
1945: **River.**
1946: **San Lorenzo.**
1947: **River.**
1948: **Independiente.**
1949, 1950 y 1951: **Racing**
1952 y 1953: **River.**
1954: **Boca.**
1955, 1956 y 1957: **River.**
1958: **Racing.**
1959: **San Lorenzo**
1960: **Independiente.**
1961: **Racing.**
1962: **Boca.**
1963: **Independiente.**
1964 y 1965: **Boca.**
1966: **Racing.**
1967: **Metropolitano: Estudiantes.**
: **Nacional: Independiente.**
1968: **Metropolitano: San Lorenzo.**
: **Nacional: Vélez.**
1969: **Metropolitano: Chacarita.**
: **Nacional: Boca.**
1970: **Metropolitano: Independiente.**
: **Nacional: Boca.**
1971: **Metropolitano: Independiente.**
: **Nacional: Central.**
1972: **Metropolitano: San Lorenzo.**
: **Nacional: San Lorenzo.**
1973: **Metropolitano: Huracán.**
: **Nacional: Central.**
1974: **Metropolitano:Newell's.**
: **Nacional: San Lorenzo.**
1975: **Metropolitano: River.**
: **Nacional: River.**
1976: **Metropolitano: Boca.**
: **Nacional: Boca.**
1977: **Metropolitano: River.**
: **Nacional: Independiente.**
1978: **Metropolitano: Quilmes.**
: **Nacional: Independiente.**
1979: **Metropolitano: River.**
: **Nacional: River.**
1980: **Metropolitano: River.**
: **Nacional: Central.**
1981: **1ª División: Boca.**
: **Nacional: River.**
1982: **Nacional: Ferro.**
: **1ª División: Estudiantes.**
1983: **Nacional: Estudiantes.**
: **1ª División: Independiente.**

Independiente Gozó su Campeonato, la Acade

Muerto el rey, viva el rey. Descendió Racing, campeón Independiente. Las dos caras eternas del fútbol y la vida se cruzaron en Avellaneda. Y como la lógica indicaba, el **puntero Independiente** le ganó al **último, Racing,** y dio la **vuelta olímpica después de casi seis años.** Alguno dirá, y es cierto, que el partido no terminó pues **el árbitro Carlos Espósito lo suspendió faltando un minuto,** después de haberlo parado en dos oportunidades (a los 31m. y 36m.), y que por lo tanto el **Tribunal de Disciplina** deberá decidir. **¿Pero quién le va a quitar los dos puntos a Independiente?** Nadie, seguramente.

Ganó bien Independiente, sin dudas, pero con muchos baches. Racing hizo lo que pudo y pudo poco como en todo el año. Puso empeño, voluntad, verguenza y amor por la camiseta. Así cumplió un decoroso papel y dejó (por muy poco tiempo esperamos) la primera división con la cabeza levantada y todo el orgullo intacto. **Al fin y al cabo Independiente es el justo campeón, fue el mejor y merecía este título que se le negó en los dos últimos certámenes.**

Lo de ayer fue una anécdota. La excusa para la fiesta de la parte **"Roja" de Avellaneda.** Nada más que eso. El grueso de la parcialidad racinguista se quedó en su casa y solo dos millares se animaron a ocupar la tribuna visitante y ofrecieron la mejilla para el cachetazo de los hirientes gritos **"¡Se van para la B, se van para la B!".** Esto también ayudó a redondear una fiesta completa para la gente de **Independiente.** Lo único que les faltaba era que el equipo de **Pastoriza** se quedará con los dos puntos y entonces sí, había que festejar.

La **"Academia"** había salido a luchar de igual a igual como si la diferencia que los separa no existiera. De todos modos el "Rojo" llegó con cierto peligro y en cambio **Racing** decididamente no llegó. Repasemos apuntes...

Un segundo antes que **Giusti** cabecera al gol, **Solari** despejó un centro de **Sánchez (minuto 8); Burruchaga** en gran jugada lo dejó solo a **Sánchez** pero su disparo cruzado salió por el segundo palo **(minuto 21);** corner de **De Andrade,** varios rebotes y remate de **Solari** que sacó **Moriconi (minuto 28);** falló **Solari, Burruchaga** aprove-

chó para m
éste defini
dríguez (m
Mal parti
sempate p
frentamien
Mal Indep
sin creación
do) y sin "p
Solo Giust
quitando, h
Se fue Ma
llegó al fond
en "Palomi
pegándole
seguidita
nuamente
dejó a todo
para el co
perdono: B
to pase a G
se levant

INDEPENDIENTE 2

INDEPENDIENTE: Moriconi; Zimmermann, Tr
y Clausen; Giusti, Marangoni y Bochini; S
Burruchaga. **DT:** Pastoriza.
RACING: Rodríguez; Solari, Casteló, Velos
Caldeiro, Urán y De Andrade; Matuszyczk, L
DT: Pizutti.
Gol en el primer tiempo: 42m Giusti (I).
Gol en el segundo tiempo: 10m Trossero (I).
Cambios: Carrizo y Merlini por Sánchez y Per
Leiva por Lozano y Larrachado (R).
Incidencia: 12m (ST) expulsado Campos Ag
un rival.
Control antidoping: Clausen y Sánchez (I). S
Arbitro: Espósito (excelente)

RACING SE FUE PENSANDO EN VOLVER DE INMEDIATO

Esta bien, el descenso no es la muerte. Ni siquiera es un drama. ¿Pero quien los convence a los jugadores, cuerpo técnico, dirigentes e hinchas de **Racing.** Lo San Lorenzo marca el camino, perder la categoría no es otra cosa que la consecuencia de una mala campaña. **Ayer se fue el "ciclón", hoy lo hizo Racing, mañana quizás otro grande, pero ninguno morirá. Precisamente porque es un grande.**

El vestuario de Racing fue poco menos que una tumba. La fiesta, los silbatos, matracas y gritos que llegaban desde el exterior, se metían en la piel de la gente "albiceleste". Ninguno quería hablar, y era lógico.

"A mediados de enero empezaré a hacer fútbol en serio, muy fuerte, con todo. Espero que para cuando empiece el campeonato ya esté en condiciones de volver. Es muy feo vivir este momento desde fuera de la cancha. Te sentís impotente para cambiar las cosas... es terrible. Pero ahora hay que estar más unidos que nunca, trabajar, poner el hombro y luchar para volver". (Gustavo Adolfo Costas).

"A mi me gustaría quedarme, pero no se que piensan los directivos. Soy solo un empleado. Este partido había que jugarlo aunque no tuviéramos muchas ganas. ¿Los conflictos? No se pueden evitar las camarillas. Fijense que hasta Independiente, que salió campeón, tuvo problemas con Morete, Killer... Esas cosas son inevitables". (Juan José Pizzutti).

"No hay novedades. Al presidente Taddeo se le dieron amplias facultades para que forme una subcomisión de fútbol, la que estará constituida antes de fin de año. Ellos decidirán ventas y compras. Hay que ponerse a trabajar cuanto antes". (Ramón Vinagre, vicepresidente)..

Giusti y su Duda Cruel: Temió ser una Gallinita

Es debutante en esto de campeonar, estuvo en las dos "frustraciones" anteriores y tenía la "sangre en el ojo", Ricardo Omar Giusti con ilimitada alegría se refirió a la conquista. **"Después de haber perdido dos campeonatos consecutivos, me preguntaba si en realidad eramos 'gallinas', yo notaba que en estos últimos días el fantasma del pasado rondaba por nuestras mentes y por la de la gente; por suerte llegó esta revancha que esperábamos. En el primer tiempo nos desesperamos un poco al ver que las cosas no salían, pero gracias a Dios, emboque el gol y se terminaron los problemas. Creo que este título es el corolario de un trabajo de tres o cuatro años, que si no dio sus frutos en otra oportunidad fue pura y exclusivamente por mala suerte".**

En este campeonato Giusti estuvo "parado" desde el 17 de agosto, cuando se lesionó contra Argentinos hasta el 20 de noviembre, en cancha de River cuando ingresó en el segundo tiempo e Independiente dio vuelta el resultado. A partir de ese encuentro no dejó la titularidad y le inyectó al equipo de Avellaneda la fuerza de sus goles y su combatividad. **"No te podría decir que fue lo mejor que tuvimos a lo largo del torneo, porque estuve tres meses sin jugar, lo que te puedo decir es que en los últimos partidos el grupo se hizo más sólido y cuando logramos el empate en Córdoba sentí que éramos campeones".**

Finalmente el volante rojo acotó: **"Es la primera satisfacción que consigo en mi vida deportiva, no se como explicarte lo que se siente, es como estar en paz con uno mismo, no hay lugar para el reproche ni el análisis de los defectos, todo parece perfecto".**

★ **GRONDONA ELOGIO A LOS ROJOS.** El presidente de la AFA se mostró feliz por la conquista del club que dirigió hasta 1978 y entre otras cosas, dijo: **"Quiero destacar la honestidad y la cordura de los actuales dirigentes rojos y por otro lado quiero solidarizarme con la gente de Racing".**

¡ME ES

Enzo T
de Indep
personal
momento
cancha
equipo
área; él,
que ingr
cuando
final, su
del camp

"Es la
salgo ca
peón Na
teramer
con el Na
el primer
tido espe
chico so
que gana
En lo más
tía pena
con la "Ac
nato lo si

...ciudad se inundó de rojo por el título.

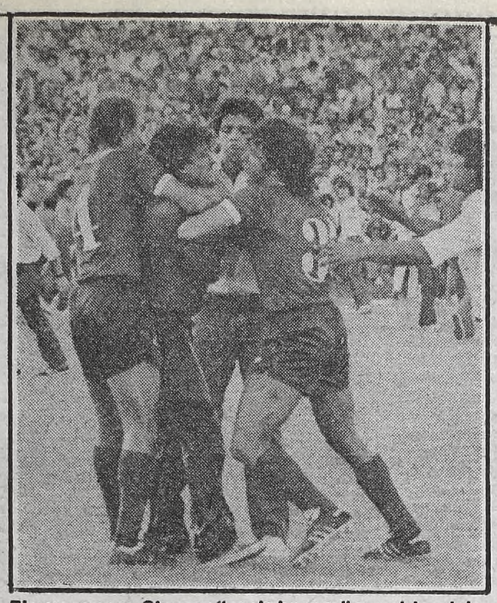

Zimmermann y Clausen "por la buenas" con el desalojo.

Giusti y Enrique en el brindis descorchando una sidra. ¡Salud campeón!

ALEGRIA Y DRAMA

...ca Bajó la Cabeza y la Categoría

...dió un pase a Clausen y ...ste cara a cara con Ro...rigo(R).

...Merecía más un de...enlace sencillo que el en...cuentro primero y el último. ...Adelante, lento, repetido, ...sin Bochini (muy apagado) y ...en los delanteros. ...Bollenando, tapando, ...quitando todo bien...

...Soczk en el minuto 41, ...alcanzó un centro que ...conectó Lozano pero ...perpendicular a la pelota. En...ergayczk perdió ingé...nuamente la pelota en el medio y ...le pegó a contrapierna ...porque "Rojo" que no ...perdió le metió un perfec...to para cobrar. El estadio ...festejó gritar gol. ¡Goooll!

RACING 0

...Fernández, Trossero ...Sorocín, Percudani y ...Ríos; Aquino; ...Larrachado.

...Ríos; Martínez y ...Ríos.

...por codazo a ...Casteló (R). ...Independiente.

Bajó un pase a Clausen y se cara a cara con Rodríguez (R).

Merecía más un desenlace sencillo que el encuentro primero y el último. Adelante, lento, repetido, sin Bochini (muy apagado) y en los delanteros. Bollenando, tapando, quitando todo bien...

Soczk en el minuto 41, alcanzó un centro que conectó Lozano pero perpendicular a la pelota. Ergayczk perdió ingénuamente la pelota en el medio y le pegó a contrapierna porque "Rojo" que no perdió le metió un perfecto para cobrar. El estadio festejó gritar gol. ¡Goooll!

RACING 0

...Fernández, Trossero ...Sorocín, Percudani y ...Ríos; Aquino; ...Larrachado.

...Ríos; Martínez y ...Ríos.

...por codazo a ...Casteló (R). ...Independiente.

hasta en el palco de periodistas. Todos gritaron e Independiente empezó a ganar el partido y el campeonato.

Ya no hubo más Racing en el complemento. Había poco por hacer. Más todavía cuando a los diez minutos Trossero recibió de Giusti en media cancha enfiló para el área del "Flaco" Rodríguez, casi pisando la línea de cal y trastabillando por el empujón de Castelo sacó un zurdazo suave pero esquinado y rasante que se transformó en el segundo

Marangoni y Giusti (con su vuelta al equipo Independiente fue otra cosa) y se habían adueñado del encuentro y lo manejaban como titiretero a sus muñecos. Algún lujo de Bochini, generalmente innecesario, hizo delirar a la gente que lo eririó poco menos que en su Dios. Pero la verdad estaba en el "8" y el "5" más las enloquecidas rotaciones de los pibes de arriba. Esos que se comen goles e insultos, pero que también "endiablan" a los rivales y le crean los espacios necesarios para que Bochini pueda maniobrar tranquilo y con libertad (recién la tuvo cuando Urán dejó de encimarlo) o Burruchaga encuentre algún espacio libre.

La tercera invasión, a un minuto del final-final, acab con el partido. Independiente era el campeón (¿O no?) y Racing se despedía de la primera división. Volvé pronto. "Academia", te esperamos. ¡Salud, campeón!

...ES MAL QUE TROSSERO ...EL HINCHA DE RACING!

...Es un poco el alma ...de, su avasallante ...canto al "rojo" en ...autoridad. Ayer en la ...segundo gol de su ...equipo desde fuera del ...área a un muchacho ...del campo de juego ...minutos para el ...evento fue distintivo ...Metropolitano '83. ...Oportunidad en que ...salí dos veces cam...peón tuve una copa In...ter 1980 salí campeón ...Francia y hoy gané ...Metropolitano. Era un par...a mí, porque desde ...de Racing y tener ...estas condiciones... ...de mi corazón sen...que estaba pasando ...Pero este campeo...no la revancha me...recida después de las frustraciones anteriores".

★ **CLAUSEN NERVIOSO.** El marcador de punta Néstor Clausen, cuando finalizó el encuentro tuvo un altercado con simpatizantes rojos. "Me puse nervioso porque pensé que el árbitro lo suspendía y que nos iban a quitar los puntos. En el ingreso al vestuario me agarré a trompadas con varios hinchas que me querían sacar la camiseta, pero yo estaba decidido a no entregarla porque ellos estuvieron muy mal y casi perjudican a su propio club".

★ **ISO LO HIZO POSIBLE.** "Es el primer campeonato que obtengo como presidente del club. Este es un día feliz para mí, porque de esta manera se refleja el trabajo del equipo, la parte técnica, y la Comisión Directiva para la alegría de todos los simpatizantes rojos del país".

Bochini, siempre Bochini. El genio rojo que festejo su decimo titulo de campeon en once años de primera.

BOCHINI: 2 VECES 10

Tantos Títulos Como Méritos y una Bien Ganada y Contada Alegría...

Esta es la presentación: RICARDO ENRIQUE BOCHINI. ¿Qué más? Nada ¿para qué? Aunque podríamos decir que es el genio y figura del campeón. Que hace once años de adueñó de una casaca con historia, la roja número diez que alguna vez vistieron Seoane, Sastre, Grillo. Que ganó die ztítulos con Independiente. Que, aunque algunos detractores lo criticán porque hace muy pocos goles, en su campaña tiene goles memorables como aquel que le hizo a Juventus pro la copa mundial de clubes, o el que le hizo a Peñarol por la Copa Libertadores, o a River en la final del Nacional 78, o a Talleres en Córdoba cuando sirvió para ganar otro Nacional (¿se fijó? todas finales). Que a pesar de ser uno de los mejores jugadores argentinos de los últimos años no pudo jugar ningún mundial (tal vez eso realce sus méritos), en el 74 porque era muy joven, en el 78 y 82 porque había algunos mediocres más disciplinados y con fama de papel que lo desplazaron. **En fin... ¿Para qué más? Bochini, simplemente Bochini.**

"De los diez campeonatos que gané con Independiente este fue uno de los más importantes. Le hemos demostrado a la gente que decía que no nos entrenamos a fondo que esas mentiras no alcanzan para vencer a Independiente. Que era mentiras que había problemas entre nosotros".

—¿Y qué más?

—Que Independiente fue fiel al fútbol que le gusta a toda nuestra hinchada y debe gustar a todos los que disfrutan con el fútbol. Nosotros salimos a jugar al ataque y por eso en casi todos los partidos el espectáculo es bueno. Así entendemos que se debe jugar y hace muchos años estamos en la misma. Por algo tenemos ganados todos los títulos que decía.

—¿Por qué decís que este es uno de los campeonatos más importantes que ganaste?

— Porque se dijeron muchas cosas y debíamos demostrar que no todas las cosas que se dicen son ciertas. Porque en los dos últimos campeonatos quedamos segundos cuando estábamos para ganarlos. Porque fue un torneo largo donde nos enfrentamos contra todos en dos ruedas. Además este equipo ya no se podía permitir un nuevo fracaso y no salir campeones hubiera sido un fracaso.

—¿Tuvieron dudas en algún momento sobre la posibilidad de lograr el título?

—Nosotros creemos en nuestro fútbol y es en lo que no tenemos ninguna duda. El nivel del equipo era muy bueno desde hace dos años aunque como todos hayamos tenido algunas fechas donde las cosas no salieron muy bien. Pero seguimos con la nuestra y cuando quedamos primeros ya no tuvimos dudas sobre la obtención del título. Más aún después del último partido frente a Talleres.

—¿Fue este tu mejor año?

—No sé si fue el mejor pero sí estoy seguro de haber mantenido un nivel bueno no solo en este año sino desde que volví después de la lesión que me tuvo parado muchos meses el año pasado. Desde entonces creo haber estado en un nivel parejo.

—Y parece que todos te lo han reconocido ya que te dieron el Olimpia de Plata que te destaca como el futbolista del año.

—Estoy agradecido por eso, aunque siempre habrá gente que no esté del todo conforme con mi manera de jugar. Lo importante es que en Independiente mi fútbol gusta y parece que sirve.

EN BOCA "COPPO-LA" HUELGA:

● Paro Inoportuno, Apoderado en la Picota, Jugadores Quejosos, Limpieza en Puerta y Husillos

Domingo Corigliano dijo: **"no habrá problemas, esperaremos a los jugadores, le pagaremos, le daremos la mano y le desearemos felices fiestas... ¿el paro? Elos sabrán lo que hicieron. El tiempo dirá si se equivocaron o no..."**.

Habló tranquilo, pausado, con firmeza, pero sin exaltarse... Quienes no lo conocen dirían que para el nuevo presidente de Boca, la situación era absolutamente normal... Los que dicen conocerlo, sostienen exactamente lo contrario... **Aquí también el tiempo dirá...**

Por ahora nos quedamos con lo que afirman Corigliano, algunos allegados, Cóppola, los jugadores y el técnico. Dejaremos deslizar algunas deducciones propias, también. Y antes de meternos de lleno en el tema diremos que **los jugadores del plantel "xeneize" pasaron anoche por la sede para recibir el cheque por la deuda**, que podrán efectivizar hoy.

La de Boca, seguramente se convertirá en la huelga más absurda de la historia. No presentarse a jugar en la última fecha, cuando el equipo no juega nada (máxime que la directiva tiene solo días de vida) no suena lógico, pese a los argumentos de Cóppola y de algunos jugadores o sus voceros...

Según Cóppola la situación era **"desesperante"**. Tanto —aseguró— **"que para irse de vacaciones algunos jugadores me dieron sus relojes para que los venda"**. El retruco no demoró un segundo. **"Ayer, esa misma gente no tenía para comer y hoy vende los relojes para irse de vacaciones... Yo invito para que vean los coches en que se movilizan los jugadores. No creo que ninguno de ellos deje de comer. Y menos que llegue a la exageración de vender relojes..."**. Palabra de un allegado.

Nuestro informante, que siente poca simpatía por Cóppola, sostiene que la maniobra (la huelga) tiene un claro sentido desestabilizador. **"No puede ser que estos jugadores y su representante hayan aceptado que los premios adeudados llegaran a 11. Y de repente, cuando solo hace unos días que hay una nueva comisión, surgen los planteos... Esto suena demasiado hueco, inconsistente. Si esta gente quiere poner en tela de juicio la dureza de Corigliano, me animo a decir que se encontraron con la horma de su zapato. Además, Domingo** (Corigliano), **tiene el respaldo de toda la comisión y entre sus colaboradores hay muchos que quieren agarrar la escoba..."**.

Mientras tanto, Cóppola, que no sería recibido más por directivo alguno cuando se ponga al plantel al día, dice que la huelga no fue otra cosa que la decisión unánime de los jugadores. Algunos de estos, consultados por nosotros (prefirieron quedar en el anomimato) reconocieron la gravedad de la deuda, pero nos confidenciaron que para ahora era **absolutamente impolítico.**

No obstante ello, José Orlando Berta, que viajó a Concordia, Entre Ríos, para pasar las fiestas navideñas junto a su familia, dijo que **"el plantel de Boca no jugará más si no se nos paga todo lo que se adeuda, que incluye y varios premios. El 50 ó 60 por ciento de los jugadores se quieren ir, ya que realmente hay que estar adentro para saber lo que es Boca. Todo es culpa de los malos dirigentes que pasaron por la institución en los últimos años. En mi caso, si no se arregla lo de Boca seguramente me iré al exterior. En mi caso, si no se arregla lo de Boca seguramente me iré al exterior ya que tengo muy buenas ofertas. Realmente, a esta altura de mi carrera, sería importante porque me beneficiaría mucho desde el punto de vista económico"**.

A todo esto, el "Zurdo" López, a quien se daba como renunciado ante la inesperada situación, hizo exactamente lo contrario: se reunió con Corigliano para tratar el futuro del plantel. Es idea de los directivos reducir al máximo el número de profesionales, por lo que es probable que cuando la mayoría de los que ayer se negó a jugar pase por tesorería, recibirá el dinero, un apretón de manos, un "felices fiestas" y **un comunicado informándole que el club prescindió de sus servicios.**

Respecto de probables incorporaciones, en días anteriores ya informamos que son varios los nombres que interesan a Miguel Angel López. Delménico, Martino, Olguín, Amuchástegui... Pero quien asoma como candidato número 1 a llegar al club de la ribera es **Armando Mario Husillos.** El jugador de Loma Negra (a préstamo en San Lorenzo) ya conversó, precisamente, con el titular "xeneize" Domingo Corigliano. Lo hizo en el día de ayer y volverá a charlar hoy con relación a su posible pase a Boca. Husillos presenció ayer el partido de San Lorenzo y Platense y nos comentó que **"hablé con Corigliano y estaría casi arreglado mi situación personal para incorporarme al equipo. Claro que todo depende de lo que puedan acordar Loma Negra, San Lorenzo y Boca. Por supuesto que me encantaría volver al club donde me inicié futbolísticamente"**.

Se Accidentó Miguel Ludueña

CORDOBA (Télam).— Un espectacular accidente, con un vuelco que pudo tener más graves consecuencias, tuvo ayer el futbolista **Miguel Angel Ludueña**, que se halla internado en una clínica de **Villa María, Córdoba**, de resultas del accidente de tránsito que protagonizara en dicha ciudad cordobesa.

El automóvil Renault 12 que guiaba **Ludueña** (25 años), que pertenece a Rosario Central, colisionó con un vehículo de marca similar, produciéndose el vuelco del coche de **Ludueña**, que fue el más afectado por el choque y ese vuelco posterior, por lo que debió ser internado con pronóstico reservado.

Acompañaban a **Ludueña**, su esposa **María del Carmen Maidana**, (28 años), sus hijos **Marcos Gastón** (3) y **Miguel Angel** (4) y la señora **Hilda Mercedes Milán de Martín** (52), residente en la calle Don Bosco 157 de Rosario.

Ferro y su Final sin Gloria...

EMPATO Y TERMINO TERCERO, PUDO SER CAMPEON

Final sin pena ni gloria. Triste y solitario. A tal punto que el partido se pareció a un entrenamiento con público que a un cotejo en el que mínimamente existía la posibilidad de consagración de un campeón. Ni público, ni fervor, ni fútbol ni nada. Huracán 1 - Ferro 1. Ferro tercero porque defeccionó en el momento decisivo de un campeonato que lo tuvo como líder, un rato largo. Por lo demás, para los dos, hasta el año que viene.

Ni el mismo Ferro creyó en Ferro. Para Griguol y sus dirigidos, la alternativa ya no del título directamente sino del desempate, era una quimera inalcanzable. Cierto es que la chance era de difícil concreción. Difícil, no imposible. Pero Ferro no estaba ayer para las hazañas. Y prefirió terminar como pobre sin jugarse siquiera unos boletitos al pingo de la ilusión. Por eso su actitud ante el partido fue blanda y sin la consistencia propia de aquellos que arriesgan a sabiendas de un premio tentador.

Y esta resignación a la propia suerte se notó más aún porque Huracán le cedió la pelota y el protagonismo del espectáculo. Lo peor por otra parte, que se le puede hacer a Ferro, porque le desnuda su falta de ingenio y variantes **Gómez** volvió después de 17 meses a marcar la punta derecha. Entonces, los centritos repetidos e inofensivos fueron muchos. Solo le dio resultado (38' gol de **Brandoni**). El resto murió en las manos de **Vidallé** o en las cabezas de cualquier defensor. Porque **Rocchia** no tiene el mismo resto físico de antes para desdoblarse defensiva u ofensivamente, y **Cúper** está más para cubrir las carencias atléticas de aquél, que para desengancharse. Agregue la insistencia de **Agonil, Brandoni** y **Acosta** para transportar la pelota por largo trecho, apretando a sus delanteros contra la numerosa defensa huracanense y tendrá el por qué de las escasas llegadas "verdolagas".

Replegando ordenadamente su gente por detrás de la línea de fondo, Huracán se bastó para neutralizar las pocas lúcidas y lucidas idas de Ferro. Y cuando la pelota pasó por los pies de **Carra, Morresi** y **García**, **creo las maniobras más vistosas y positivas de la tarde. La primera fue el gol (11' pase perfecto de Morresi y García que la cruz al palo derecho de Basigalup.** Algunas de las restantes, resultaron la situaciones más peligrosas que vivieron los arcos. **Por todo ello, el ganador debió haber sido Huracán. Que con menos motivaciones fue más que Ferro. Un Ferro que cambió ambición por conformismo. Y que pese a ello, se retiró aplaudido por su hinchada. Toda una postura ante la vida.**

Vidallé lo vio pasar y no pudo agarrar al cabezazo de Brandoni. 1-1

HURACAN 1 — FERRO 1

HURACAN: Vidallé; Cortés, Sánchez, Angeletti y Romero; Carra, Martínez y Morresi; García, Dabrowski y Gutiérrez. **DT:** Crosta.

FERRO: Basigalup; Gómez, Cúper, Rocchia y Garré; Agonil, Brandoni y Acosta; Márcico, Noremberg y González. **DT:** Griguol.

Goles en el primer tiempo: 11m García (H) y 38m Brandoni (F).

Cambios: Vidal y Candedo por Dabrowski y Morresi (H); Crocco y Saccardi por González y Noremberg (F).

Arbitro: Nitti (bien).

Cancha: Huracán.

Control antidoping: Gómez y Márcico (F); Gutiérez y Martínez (H).

De River: ¡Adiós 1983!

● TERMINO SU TRAGICO AÑO PERDIENDO, ANTECOLA Y CON LA PEOR CAMPAÑA DE SU HISTORIA

¡Qué año River! Las pasó todas. Terminó penúltimo, en su peor campaña, tuvo conflictos con sus jugadores más jerarquizados, que terminaron con la ida del Pato Fillol y Tarantini, padeció las pérdidas irreparables de Labruna y Trossero, por poco le rematan el monumental y..., para qué vamos a seguir, si hasta la despedida fue sin pena ni gloria para este "pobre" millonario. ¿El verdugo de turno?, Vélez, que con muy poco le ganó 2 a 1 para dejarlo "oliendo" el fondo. ¡Y qué partido! Peor no pudo ser. Menos mal que en la cancha estaba Carlos Bianchi, que hizo los dos goles, llevando su marca personal a 202 en canchas argentinas y reivindicando en parte a los pocos y sufridos hinchas que osaron ir al Monumental.

Vélez salió a jugar sin Alonso, Moralejo y Pumpido, quedando la responsabilidad de llevar al equipo adelante en los pies de **Larraquy** e **Ischia**. River, con lo poco que le queda, la habilidad de **Francescoli** y **Tapia** y la fuerza de **Merlo** en el medio. Pero sin presiones, las condiciones para un buen partido estaban dadas, pero se olvidaron el libreto. Y el primer tiempo fue un fiasco, que solo se salvó cuando **Bianchi** eludió a **Puentedura** y **Nicosia** salvó al local cuando la pelota llevaba destino de gol.

Por suerte en el complemento cambiaron algo. River, empujado por algunos "gritos aislados" de la tribuna, se fue adelante, pero poco a poco todos los intentos fueron controlados por el buen trabajo de la defensa velezana. Y la visita, con más espacio, comenzó a utilizar el contraataque, manejado muy bien por la movilidad de **Ischia** y **Vanemerak** y por el acompañamiento de **Bianchi**. Y así no extrañó que un centro de **Nannini** terminara en el primer gol del "9" de Vélez. Pero el empate de River llegó enseguida, cuando **Larraquy** trabó dentro del área a **Tapia** y el penal lo convirtió **Francescoli**. Pero a esa altura del partido, Vélez daba la sensación de ser más, y estar mejor físicamente. **Segovia** comenzó a mandarse por su lateral y sus llegadas llevaron peligro. Y a los 32m el "4" le ganó en el pique a Coccimano y el centro lo "pescó" **Bianchi** para derrotar a **Puentedura**.

RIVER 1 — VELEZ 2

RIVER: Puentedura; Gordillo, Saporiti, Nicosia y Coccimano; Cabrera, Merlo y Francescoli; Bica, Enrique y Tapia. **DT:** Dominichi.

VELEZ: Bartero; Segovia, Larraquy, Cucciuffo y Bujedo; Vanemerak, Ischia y Nannini; Vázquez, Bianchi y Comas. **DT:** Rogel.

Goles en el segundo tiempo: 13m. Bianchi (V); 15m. Francescoli (R); 32m. Bianchi (V).

Cambios: Tévez por Bica (R); Roura y Lucadamo por Nannini y Comas (V).

Antidóping: Nicosia y Francescoli (R); Larraquy e Ischia (V).

Arbitro: Busca (Regular).

Cancha: River.

CUBILLA CERCA DEL MONUMENTAL

Y la nueva Comisión Directiva de River ya comenzó a "acelerar" en el tema de la dirección técnica del primer equipo. Por lo pronto ayer se reunieron el presidente **Hugo Santilli** y los vicepresidentes **Di Carlo** y **Sabag** con el técnico uruguayo **Luis Cubilla**, poco antes que éste partiera con destino a Montevideo. En referencia a la reunión, los directivos declararon que **Cubilla** los sorprendió con una serie de exigencias de tipo laboral sobre el trabajo que realizaría, acotando que por ahora no se trató el tema económico. El entrenador uruguayo habría solicitado también trabajar con un preparador físico de su confianza, que sería el mismo que lo acompañó hasta esta semana en Nacional de Medellín, aceptando la continuidad del equipo médico que trabaja en el club.

Ahor los dirigentes "millonarios" conversarán entre hoy y el lunes con **Carlos Timoteo Griguol**, que ha terminado su contrato con Ferro y, si bien la gente de Caballito desea que continúe en el cargo, el técnico declaró que de todas formas charlará con **Santilli**.

Los que han perdido posiciones en cuanto a la posibilidad de quedarse con el buzo de "DT" son **Nito Veiga** y **Alfio Basile**. El primero ha sido desechado por la comisión directiva dada la elevada suma que solicitó, mientras **Basile** es muy posible que vuelba a firmar con Talleres de Córdoba.

NO QUEDARIA NI EL LORO...

...ner, Córdoba y Bachino. Contentos porque cobraron. Pero ¿que pasara?

Instituto Abusó de los Pibes: 5-1

CORDOBA, (De nuestro corresponsal).— Instituto se despidió del campeonato goleando a Boca por 5 a 1. Pero nada agrega a la magra campaña cumplida por el equipo cordobés este año. Ganó cuando se lo propuso porque enfrente tuvo a un equipo formado por jugadores amateurs que, por los hechos conocidos, llegaron al estadio de Instituto 15 minutos antes que comenzara el encuentro. Dertycia en dos ocasiones, Marquez, Rodríguez y Rosas consiguieron los goles locales; Prado logró el del honor para "Boquita". La valla xeneize fue la más vencida: 61 veces.

INSTITUTO: Delménico; Squeo (Corti), Pellegrini, Brunetto y Sánchez; R.Benítez, Heredia y Beltrán; R.Rodríguez, Dertycia (Rosas) y Marquez. **DT:** Cadars.
BOCA: Medina; Lahorca, (Barragán), Iturrieta, Manfredi y Benítez; Fernández, Carrizo y Galarza; Franco, Prado y Pannatieri (Ramírez). **DT:** González.
Goles en el primer tiempo: 2m. Marquez (I), 19m. R.Rodríguez (I) y 26m. Dertycia (I).
Goles en el segundo tiempo: 5m. Dertycia (I) y 28m. Rosas (I), 41m. Prado (B).

Una Manera de Irse con Sorpresa, la de Manera

En la tarde de ayer Eduardo Manera tuvo su "función" de despedida al frente del plantel de Estudiantes de La Plata. El entrenador que el año anterior obtuvo el título de campeón dirigiendo al "pincha" solicitó cuatro refuerzos para encarar con seriedad los compromisos que debía enfrentar el plantel, el año próximo.

Después de una reunión que tuvo con los dirigentes Nelson Otolina y Carlos de Negri estos le manifestaron la total imposibilidad de conseguir algún refuerzo para el club, fundamentando su posición en razones extrictamente económicas.

De esta forma, Manera quedó desvinculado del club. Según rumores entre los refuerzos solicitados por el técnico figuraban Aldape e Issa de Temperley y Kuchen de Rosario Central.

Humberto Zucarelli ex jugador del club y actual técnico de Temperley asoma como el primer candidato a ejercer la dirección técnica de Estudiantes.

★ **¡GOLES!** Hugo Ernesto Gottardi el goleador que en Colombia ratificó como nunca su condición de artillero, se hizo presente en la cancha de Estudiantes para saludar a sus ex compañeros. La presencia de Gottardi fue rápidamente detectada por los simpatizantes "pinchas" quienes con justificada nostalgia le pidieron el regreso a Estudiantes.

TRIUNFOS DE TEMPERLEY Y EL RACING CORDOBES; EMPATE EN ROSARIO

Chicago se Despidió Lindo

...ayó el telón del torneo y fue la despedida de la "A" para Chicago, que terminó sonriendo al batir a Argentinos 1 a 0. Temperley y Racing de Córdoba festejaron victorias. Newell's-Talleres, a mano.

...RGENTINOS 0 — CHICAGO 1

"... a Chicago lo queremos en las buenas y en las malas..." Y ...espectáculo lo dio la hinchada de Mataderos, que acompa...ó hasta el final a su equipo. Sí, se despidió Chicago de la ...ategoría con un triunfo ante Argentinos por 1 a 0, pero eso ...olo es anécdota, sirve para la estadística. Fue emocionante y ...confortante, que ante tanto desatino que últimamente sa...cude al fútbol, ver cómo los hinchas de Chicago alentaron a su ...equipo, y sobre el final invadir el campo, pera confundirse en ...un sólo abrazo. Creemos que esa es la mejor manera de co...menzar el retorno...

...RGENTINOS: Mendoza; Villalba, Pavoni, Landucci y Domenech; Lemme, Batista y Espíndola; Castro, Pasculli y Ereros. **DT:** Talamonti.
...HICAGO: Traverso; Lucca, Nahra, Larramendi y Pereyra; Callipo, Fusani y Vega; Benítez, Bina y Acuña. **DT:** Bentrón.
...ol en el primer tiempo: 32m. Acuña (CH).
...ambio: Videla y Galletti por Castro y Espíndola (A). Schneider y Hermosilla por Pereyra y Bina (CH).
...ontrol antidoping: Domenech y Castro (A). Lucca y Hermosilla (CH).
...rbitro: Gnecco. (Bien). **Cancha:** Ferro.

...STUDIANTES 0 — TEMPERLEY 1

En muy pobre partido, que más que esto pareció una prácti...a, Temperley le ganó con justicia a este remendado Estu...diantes que dejó la sensación que más que en el partido, estos ...ugadores pensaban en la playa. Temperley hizo lo suyo, que ...unca fue mucho pero que le alcanzó para ganarle a este ...equipo "pincha" y sumar un punto más para el promedio del ...año próximo.

...STUDIANTES: Islas; Malvares, Gette, Agüero y Gugnali; Camino, Teves y Llane; Rezza, Rodríguez y Vieta. **DT:** Manera
TEMPERLEY: Pezzano; Aguilar, Mazzotto, Issa y Moris; Lorant, Quiroz y Lacava Schell; Scotta, Finarolli y Guaita. **DT:** Zucarelli
...ol en el primer tiempo: 39m Moris (T) de penal.
...ambios: Craviotto por Malvares (E); Spataro y Villalba por Lacava Schell y Finarolli (T)
...rbitro: Feola (bien)
...ancha: Estudiante

NEWELL'S 3 — TALLERES 3

ROSARIO, (De nuestro corresponsal).— A puro gol, y para todos los gustos. Así, fue la despedida de este campeonato de Newell's y Talleres. Empataron 3 a 3, pero bien pudieron hacerlo por una cifra mayor, ya que ¡por fin!!! la especulación quedó de lado, para transformar el fútbol en un buen entretenimiento. Dos de los tantos conseguidos por el local fueron marcados por **Víctor Rogelio Ramos**, lo que lo erige en el goleador del torneo con 30 tantos.

NEWELL'S: Civarelli; Basualdo, Theller, Pautasso y Macat; Bianco, Martino y Ciraolo; Dezotti, Ramos y Almirón. **DT:** Montes.
TALLERES: Baley; Moreno, Beccerica, Ruiz y Cámara; Seghetti, Bustos y Valencia; Hoyos, Bevilacqua y Guerini. **DT:** Basile.
Goles en el primer tiempo: 1m Ramos (N), 20m Guerini (T).
Goles en el segundo tiempo: 8m Moreno (T), 11m Almirón (N), 17m Guerini (T) y 21m Ramos (N).
Cambios: Cossio por Bevilacqua (T), Rossi por Dezotti (N).
Incidencias: 17m (ST) Civarelli (N), atajó un penal a Guerini (T).
Arbitro: Bava (Regular).
Cancha: Newell's.

RACING (Cba.) 2 — CENTRAL 0

CORDOBA, (De nuestro corresponsal).— Se enfrentaron por compromiso, para cumplir con el reglamento. Racing venció a Central por 2 a 0, con dos goles de Zingariello, y nada más. El triunfo cordobés no agrega ni le quita nada a la opaca campaña cumplida en este campeonato. Una crítica similar le cabe al conjunto rosarino. Ambos deberán mejorar, y en mucho, en el futuro para no vivir con la angustia del descenso. Fue solo un pobre adios al fútbol del '83....

RACING (Cba): Ramos; E. Maldonado, Noriega, Coloccini y Quiñones; J. Maldonado, Feliú y Gasparini; Amuchástegui, Zingariello y Oyola. **DT:** Cocco.
CENTRAL: Ruiz; Ghielmetti, Killer, Cufaro y Ojeda; Wolheim, Lancellotti y Balbis; González, Reinaldi y Delgado. **DT:** Palma.
Gol en el primer tiempo: 32m. Zingariello (R).
Gol en el segundo tiempo: 39m. Zingariello (R).
Cambios: Morandini por Feliú (R). Vivanco por Coloccini (RC).
Arbitro: Lamolina (bien). **Cancha:** Estadio Córdoba.

RAMOS SOLO PIERDE ANTE UN COLOSO: SANFILIPPO

El gol es la esencia misma del fútbol. Es un estilo de vida, para aquellos cuyo único objetivo es el arco rival. Se llama **Víctor Rogelio Ramos**, jugador de Newell's y de la Selección, que ayer con los dos tantos conseguidos ante Talleres, se ha consagrado goleador del certamen.

Por supuesto, los hombres como Ramos hacen del gol una forma de vida, porque viven constantemente un romance con las redes. Si tiene alguna duda, observe los 30 goles del rosarino, de 25 años, que ha logrado a lo largo de estas 38 fechas, de los cuales 15 ha conseguido jugando de local y el resto, por supuesto, en carácter de visitante. De los cuales ha señalado 6 de penal. Su primer gol de campeón nato lo convirtió ante Racing, en Rosario, el 12/6 a los 36m del complemento y el último en el día de ayer a los 21 del segundo tiempo y su "víctima" fue el arquero Baley, de Talleres. Es uno de los máximos artilleros de los últimos tiempos, superado en promedio sólo por **Francisco Sanfilipo** en el '59 con 31 goles en 30 encuentros. Un sólo grito: ¡Gol de Newell's!!! ¡Gol de Ramos!!!

N.A.T.
Primeros en calidad y lo mejor en ropa interior

HACIENDO TABLA RASA

POSICION FINAL

EQUIPOS	J.	G.	E.	P.	Gf.	Gc.	Pts.
INDEPENDIENTE	36	16	16	4	54	38	48
SAN LORENZO	36	20	7	9	69	43	47
FERRO	36	16	14	6	44	27	46
VELEZ	36	18	8	10	61	45	44
UNION	36	14	10	12	48	43	38
ESTUDIANTES	36	13	12	11	42	43	38
BOCA	36	14	9	13	57	61	37
ARGENTINOS	36	13	10	13	44	45	36
NEWELL'S	36	11	13	12	56	49	35
INSTITUTO	36	12	11	13	45	48	35
PLATENSE	36	11	12	13	41	34	34
TEMPERLEY	36	12	9	15	46	51	33
TALLERES	36	11	11	14	43	59	33
HURACAN	36	11	10	15	44	47	32
CHICAGO	36	10	12	14	38	48	32
CENTRAL	36	11	8	17	50	50	30
RACING	36	11	8	17	38	49	30
RIVER	36	10	8	17	37	50	29
RACING (CORDOBA)	36	7	13	16	46	51	27

LOS "Pro-miedos"

Racing (Cba.)	33.00
Temperley	33.00
Argentinos Juniors	32.00
River Plate	31.50
Platense	31.00
Nueva Chicago (x)	30.00
Racing Club (x)	29.00.

(x) Descienden a Primera "B".

LOS ROMPERREDES

RAMOS (Newell's)	30	Gareca (Boca)	13
Bianchi (Vélez)	22	Iglesias (San Lorenzo)	13
Husillos (San Lorenzo)	18	Reinaldi (Central)	13
Burruchaga (Indep'te)	15	Almirón (Newell's)	12
Morresi (Huracán)	15	Gasparini (Racing Cba)	12
Aldape (Temperley)	14	Guerini (Talleres)	12
Dominguez (Boca)	13	Percudani (Indep'te)	12

EL PESO DE LOS $

Independiente-Racing	$a	580.575
San Lorenzo-Platense	"	279.170
Instituto-Boca	"	83.020
Huracán-Ferro	"	36.190
Newell's-Talleres	"	31.311
Estudiantes-Temperley	"	15.372
Argentinos-Chicago	"	14.460
River-Vélez	"	13.020
Racing (Cba.)-Central	"	12.257
Total de partidos	"	1.065.375
Promedio por partido	"	118.375

Justo premio para la voluntad y el esfuerzo del "negro" Quinteros. Luego de una brillante jugada personal, en la que quedaron varios hombres en el camino, consiguió el segundo gol de San Lorenzo. El pibe Borelli sufre...

El "chino" Coudanes gana en el salto. Pero cuando la pelota cae, queda en los pies de Romero. Justo triunfo de San Lorenzo que le permite cerrar en forma brillante este 1983. Los "santos" se coronaron subcampeones.

CORONO SU MAGNIFICO AÑO VENCIENDO A PLATENSE Y LOGRANDO EL SUB-CAMPEONATO

¡Felicitaciones, San Lorenzo!

Cayó el telón de 1983 para San Lorenzo y Platense. Y llegó la hora de hacer números, de evaluar lo positivo y lo negativo que dejó el año que se va. Para San Lorenzo solo hubo alegrías (los momentos amargos pasaron casi desapercibidos). Volvió a la "A", saneó sus finanzas, se despidió ganando y con el título de subcampeón; siendo el club ascendido de la "B" a la "A" que cumplió la mejor campaña del profesionalismo en su primer año en la división superior. Para Platense la felicidad llegó sobre el final, más precisamente el domingo pasado, cuando se salvó del descenso. Ahora la preocupación se tomará un recreo hasta el año que viene. Lo que sí debe quedar bien en claro, es que los "calamares" ayer no perdieron dos puntos más; esos puntos eran muy importantes ya que su pérdidas significó la amargura de quedar con el peor promedio para el '84.

Ya hecho el balance, hablemos un poco del partido. No queremos buscar excusas (como las que habitualmente encontramos en los vestuarios) para justificar que el partido fue de regular para abajo. Pero los nervios de San Lorenzo (no solo tenían que ganar sino también esperar que se cayera Independiente, para lograr el campeonato) y la desesperación de Platense por no perder, conspiraron contra el espectáculo. El triunfo de los de Boedo fue justo, incuestionable, porque fue siempre el que tuvo la iniciativa, el que creª las situaciones más claras de gol. Aunque a veces (y en eso pudo haber influido el nerviosismo) no encontraba demasiadas variantes. Platense apenas atinó a defenderse, sin preocuparse demasiado por llegar a Quiroga.

San Lorenzo acertó cuando atacó por las puntas. Las subidas de Alul, las apariciones de Quinteros como puntero y algún que otro desborde de Bueno o Navarro, le daban claridad a los ataques "santos". Pero, por momentos, Bueno y Navarro se juntaban demasiado, Quinteros se quedaba estancado en el medio y Alul no se proyectaba más. Y ahí el partido se hacía aburrido porque el único que podía hacer algo por el espectáculo, no lo hacía.

Recién en el segundo tiempo, San Lorenzo consiguió ponerse en ventaja. **A los 21 minutos, Rinaldi con un perfecto frentazo abrió la cuenta; y a los 35, Quinteros, luego de una brillante jugada personal, amplió la diferencia.**

Después de los goles, San Lorenzo se convirtió en una máquina de errarlos. El partido pudo terminar en goleada, coas que no ocurrió por esas cosas del fútbol. Rinaldi, solo frente al arco, quiso fusilar a Biasutto y no hizo más que levantar demasiado el remate; Luna no pudo pegarle de lleno a la pelota cuando el arquero de Platense está vencido y un disparo de Bueno se fue muy cerca de un palo. Esas fueron las más claras, pero hubo más.

SAN LORENZO 2 — PLATENSE 0

SAN LORENZO: Quiroga; Alul, Biain, Higuain y Hrabina; Quinteros, Coudannes y Luna; Bueno, Rinaldi y Navarro. **DT:** Veira.

PLATENSE: Biasutto; Romero, Viscovich, Borelli y Paz; Gaona, De Santos y Anzarda; Hernández, Gómez y Cabral. **DT:** Rodríguez.

Goles en el segundo tiempo: 21m. Rinaldi (SL) y 35m. Quinteros (SL).

Cambios: Schamberger por Hrabina (SL); Alfaro y Petti por Anzarda y De Santos (P).

Control Antidóping: Higuain y Luna (SL); Paz y Cabral (P).

Arbitro: Demaro (regular). **Cancha:** Vélez.

LA INCENTIVACION EN BOCA DEL "BAMBINO"

INCENTIVACION: Palabra de moda que suele escucharse en los momentos decisivos de nuestro bendito fútbol. Precisamente el de ayer —última fecha del campeonato— era uno de esos momentos en que la incentivación corrió de boca en boca.

Algunas versiones que circularon antes de que comenzaran los encuentros, daban cuenta de que San Lorenzo habría organizado una "colecta" ($a 500.000) entre sus más distinguidos simpatizantes y socios para ofrecerle dinero al plantel de Racing y así tentarlo para que pusiera todos sus esfuerzos en el partido contra Independiente.

Al respecto el **Bambino Veira** manifestó: **"La incentivación para mí no existe. Una cosa muy distinta es que el presidente de tu club te pague para ir adelante, pero eso sería un premio y no una incentivación".**

La incentivación es como las brujas, nucna las vemos pero que las hay, las hay... agregamos.

Sobre el logro de este sub campeonato y su futuro el Bambino agregó: **"Estoy más que satisfecho con este segundo puesto. Hay que tener en cuenta que Independiente es uno de los mejores equipos del fútbol argentino y San Lorenzo quedó solo a un punto con una excelente campaña durante todo el año. Todavía no hemos definido con el presidente mi continuidad o no para el año venidero. En los próximos días habrá una definición al respecto. Mi deseo es proseguir en San Lorenzo, está en los directivos que eso suceda".**

★ **RINALDI Y SU SATISFACCION:** Uno de los mejores jugadores de este San Lorenzo sin lugar a dudas fue la "chancha" Jorge Rinaldi: **"Ver retirarse toda esa gente contenta del estadio y festejando el segundo puesto como si hubiésemos ganado el campeonato me alegra mucho. Muy pocos quizás hubiesen imaginado a principio de año que el equipo iba a realizar esta campaña. Aquí hay un excelente grupo humano y eso sirvió de base para lograr los éxitos alcanzados".**

★ **LA GIRA:** El trabajo para los jugadores de San Lorenzo no se detiene. El próximo 4 de enero y hasta el 25 del mismo mes el plantel profesional emprenderá una gira por Centroamérica.

★ **¿SIGUE EL CHAMACO?** Habrá que aguardar hasta hoy. El técnico de Platense, Carlos "chamaco" Rodríguez, se reunirá con los directivos "calamares" para arreglar su continuidad o no. El punto fundamental de la charla estará sindicado en la parte económica.

Es intención de los directivos que el "chamaco" continúe, ya que están muy conformes con su trabajo. Habrá que ver si se acercan a lo que pretente el técnico. Algunas versiones indicaban que Rodríguez fue tentado pro la gente de Racing.

Cambio: Demaro por Loustau

Juan Carlos Loustau era el juez designado por el Colegio de árbitros para dirigir el encuentro entre **San Lorenzo y Platense**, pero una lesión le impidió estar presente en la tarde de ayer en el Amalfitani.

El árbitro se comunicó el miércoles a la noche con las autoridades de AFA y les manifestó que se había resentido, en la última práctica, de una vieja lesión en un muslo.

De tal manera el Colegio de Arbitros se abocó inmediatamente a la búsqueda de un reemplazante. El primer llamado fue hecho al domicilio de **Jorge Romero**, pero no fue encontrado a raíz de que el juez internacional había comenzado su período de vacaciones. Más tarde se pudo ubicar a Juan Carlos Demaro, árbitro que precisamente tenía fecha libre enel día de ayer, y fue quien finalmente tenía fecha libre en el día de ayer, y fue quien finalmente dirigió.

La llegada de Demaro al estadio de Vélez se produjo tan solo 30 minutos antes del comienzo fijado, es decir, a las 17,30.

ESA INCREIBLE HINCHADA SANTA

San Lorenzo no fue campeón. Pero su hinchada festejo como si lo fue.

Si alguien merece disfrutar la alegría que provoca este subcampeonato de San Lorenzo es, precisamente, su hinchada. Como lo viene haciendo domingo a domingo, desde principios de año, se dio cita en gran número en el estadio José Amalfitani con la esperanza (aunque un tanto lejana) de ver a su equipo campeón. Claro que esa fiel y seguidora hinchada sabía que de las ilusiones a la realidad,había un largo trecho. Pero no le importaba. Llegar a esta final de bandera verde con Independiente y Ferro en el primer año del "retorno", era más que importante. Y de allí la explicación a tanta alegría.

La voz del estadio tuvo que pedir reiteradamente a los simpatizantes que no ingresaran al campo de juego porque una reglamentación implantada la semana pasada por la AFA, castiga a los clubes cuyas hinchadas impidan la continuidad o finalización de un partido con la pérdida de puntos. Aunque el encargado de la locución parecía tener un complejo de persecución o, tal vez, ironizaba con lo que al mismo tiempo estaba ocurriendo en la cancha de Independiente. Porque remarcaba que si se producía la invasión del campo San Lorenzo, indefectiblemente, perdería los puntos. Al mismo tiempo, se escuchaba que en Avellaneda la hinchada de Independiente había ingresado al rectángulo de juego. ¿Querrían que la AFa les quitara los puntos a los "rojos"?

Cuando Demaro marcó el final, centenares de hinchas ingresaron a la cancha para obtener un recuerdo de sus ídolos. Así fue como ser vio a Quinteros, Rinaldi, Navarro, Bueno y al mismísimo "Bambino" Veira rodeados por una maraña humana que los dejó con "ropa de Adán".

También hubo cantitos contra Ricardo Petracca, la comisión e hinchas de Vélez ya que, como es sabido, los de Liniers se negaron a alquilarle la cancha a San Lorenzo para el '84.

★ **FIESTA "CALAMAR".** Directivos y jugadores de Platense se reunieron anoche en un restaurante de Crámer y Rivera para despedir el año. El plantel, que ayer cobró el sueldo de noviembre y varios premios, quedó licenciado hasta mediados de enero.

Chacarita y Los Andes en Primera Final con Premio de Primera

"AAAA" LA FLAUTA, HOY SE JUEGA MEDIO GORDO

Se larga la primera final del campeonato de primera "B". A las 18, en un marco apropiado para un partido de esta trascendencia (el estadio Monumental) Chacarita y Los Andes disputarán el encuentro de ida que será el punto de partida para que uno de los dos obtenga el ascenso a la "A" junto al campeón de la categoría, Atlanta.

Antes de realizar un esbozo de las posibilidades de ambos equipos, vale aclarar de qué manera se jugarán estas finales. La revancha, que se jugará el martes que viene en cancha de Los Andes, no tendrá alargue si es que ambos arriban al final igualitos; en ese caso se disputará un eventual tercer partido el viernes 30 en escenario a designar. Lo que sí contará para la definición es la diferencia de gol. Le explicamos: si uno de los dos conjuntos gana el cotejo de hoy por dos goles de diferencia y pierde la revancha por uno (o viceversa) habrá ganado el ascenso sin más trámite.

Sucede algo raro con los dos finalistas. Tanto Los Andes como Chacarita han demostrado a lo largo del campeonato ser dos de los abanderados del fútbol abierto, ofensivo. Y sin embargo, consiguieron la clasificación no sin antes haber dejado hasta la última gota de sudor. Los de Lomas de Zamora obtuvieron el pase en la anteúltima fecha y los de San Martín en la última, y por tener un gol más que Sarmiento. Pero los dos, en el octogonal, despertaron. Realizaron un fútbol vistoso y efectivo que los hizo llegar a las finales sin sorprender a nadie.

Chacarita dejó en el camino a Tigre en los cuartos de final (1-1 en San Martín y 7-7 por penales en Victoria) y a Italiano en las semifinales (1-0 y 1-0 en el Monumental). Los Andes eliminó primero a Almirante Brown (3-2 en Lomas y 1-1 en Isidro Casanova) y luego a Quilmes (1-1 en Quilmes y 1-0 como local).

En los dos partidos que jugaron este año el vencedor fue Los Andes. En San martín los "mil rayitas" se impusieron por 1 a 0 y en Lomas el triunfo fue por 2 a 1. Son números, solo números. Que esta tarde no contarán porque ¿quién no sabe que una final es distinta a cualquier otro partido?

Las voces de **Jorge Marchetta** (técnico de Los Andes) y de **Juan Manuel Guerra** (técnico de Chacarita) son más que elocuentes. El entrenador de los "albirrojos" ha manifestado que **"me costó mucho convencer a la gente que en esta divisional también se puede jugar bien pero parece que lo he conseguido"**. Guerra se proclamó **"amante del juego abierto. Esto no tiene misterios. El fútbol es un juego que se caracteriza por su simpleza y así lo he entendido toda mi vida"**. Suficiente como para esperar el buen partido que esperamos y deseamos...

En Chacarita, que tuvo 24 horas más para descansar por la postergación del partido Los Andes - Quilmes, no hay lesionados y por lo tanto el equipo será el mismo que ganó el pase a las finales venciendo a Italiano. En Los Andes se anuncian las reapariciones muy importantes de Saturno y Alarcón, quienes estuvieron ausentes por lesiones en el último encuentro.

LOS PROTAGONISTAS

CHACARITA: Argüeso; Abramovich, Giorgi, Ingrao y Cánova; Rodríguez, Marioni y Borrelli; Godoy, Yalvé y Fonseca Gomes. **DT:** Guerra.
LOS ANDES: Damiano; Escobedo, Medina, Serrizuela y Podeley; Ifrán, Aramayo y Pérez; Saturno, Alarcón y Cuellos. **DT:** Marchetta.
Arbitro: Juan Carlos Crespi.
Cancha: River.

¿SABIA QUE EN EL '83 SE USARON LAS MIL RAYITAS?

A los amantes de las estadísticas, les decimos que Los Andes "tiene una pequeña ventaja" para esta tarde: la que le otorgan los números en sus enfrentamientos de este año contra Chacarita. En San Martín, primero, y en Lomas de Zamora, en la segunda rueda, Los Andes venció por mínima diferencia a su rival de hoy. Eso ya es historia. Historia que de ninguna manera puede pesar ni positiva ni negativamente en los actores de la primera final de la "B".

CHACARITA 0 — LOS ANDES 1
(Jugado el 26-6-83 - Televisado)
CHACARITA: Argüeso; Abramovich, Giorgi, Bianculli y Pereyra; Zielinsky, Godoy e Ingrao; Yalvé, Borrelli y Fonseca Gomes. **DT:** Guerra
LOS ANDES: Wenner; Escobedo, Arrieta, Serrizuela y Meza; Ifrán, Aramayo y Cragno; Saturno, Cuellos y Alarcón. **DT:** Marchetta.
Gol en el segundo tiempo: 4m Saturno (LA)
Cambios: Itabel y Ramírez por Gómez y Fonseca Gómes (CH); Cabrera por Cragno (LA)
Arbitro: Sinnott — **Cancha:** Chacarita

LOS ANDES 2 — CHACARITA 1
(Jugado el 12-11-83)
LOS ANDES: Damiano; Arrieta, Medina, Serrizuela y Podeley; Ifrán, Aramayo y Castro; Saturno, Alarcón y Cuellos. **DT:** Marchetta
CHACARITA: Argüeso; Pereyra, Bianculli, Ingrao y Cánova; Rodríguez, Marioni y Ramírez; Godoy, Borrelli y Fonseca Gomes. **DT:** Guerra
Goles en el primer tiempo: 14m Podeley (LA), 23m Alarcón (LA); 25m Fonseca Gomes (CH)
Cambios: Oviedo y Garay por Arrieta y Saturno (LA); Abramovich y Escudero por Pereyra y Godoy (CH).
Incidencias: Expulsado 43m (PT) Cánova (CH) por juego brusco. **Arbitro:** Sinnott **Cancha:** Los Andes

El Seleccionado "B" Cayó en Chile: 1-2

SANTIAGO, (UPI).— En un partido que fue calificado de discreto por la prensa deportiva, el seleccionado juvenil preolímpico de fútbol chileno derrotó por 2-1 al combinado de primera "B" argentino.

El primer tiempo perteneció a los chilenos por la superioridad que impusieron en la media cancha y el trato que le dieron a la pelota, mereciendo la ventaja de 2-0 con la cual se fueron a los camarines. **Gómez** abrió la cuenta a los 14 minutos mediante un potente derechazo, y aumentó **Núñez** de tiro libre a los 38.

La segunda etapa fue completamente diferente ya que la selección argentina tomó la iniciativa y controló por largos pasajes el balón. **Ibarra**, que había errado un fuerte remate que dio en un travesaño, logró el descuento a los 42.

"Argentina mostró quizás algo de fuerza y la manija de Colombati, un interior zurdo de talento y fuerza y por ahí los piques del puntero y autor del descuento, Luis Ibarra".

★ **RENATO TIENE CUERDA... Porto Alegre, (Brasil), (DPA).**— El jugador Renato, titular del equipo de Gremio, que este mes conquistó el título mundial de clubes al derrotar en Tokio al club Alemán de Hamburgo, **fue operado durante la madrugada de ayer de una apendicitis aguda, que lo colocó en riesgo de muerte.**

Quilmes Perdió su Chance, el Ferrocarril dos Estaciones...

Simpatizantes de **Quilmes** realizaron varios destrozos en las estaciones de tren del Ferrocarril Roca de **Remedios de Escalada y Lanús**, tras el encuentro jugado por la semifinal del campeonato de fútbol de primera división "B" ante Los Andes, de acuerdo a lo informado ayer por la agencia DYN.

Pese a que luego del partido que ganó Los Andes por 1-0 ambas hinchadas **se unieron y dieron juntas la vuelta olímpica**, los simpatizantes de Quilmes protagonizaron posteriormente lamentables hechos.

Cuando el tren del Ferrocarril Roca paró entre las estaciones de Banfield y Remedios de Escalada, **varios simpatizantes de Quilmes bajaron y cargaron sus bolsillos de piedras.**

Una vez que llegaron a Remedios de Escalada comenzaron a arrojar los proyectiles contra los tableros de indicaciones y la gente que se encontraba en el lugar y asimismo destrozaron las vidrieras de los comercios de la estación.

La escena se repitió en Lanús, **pero ahí la agresión fue contestada por un grupo de personas.** El tren paró y uno de los maquinistas dio aviso a la policía, lo que obligó a los exaltados hinchas a abandonar corriendo la estación.

Pero cuando observaron que la policía no había llegado, volvieron a subir al tren y **se retiraron sin producir más desmanes.**

● **EL TORNEO DE VERANO**

MAR DEL PLATA, (DYN).— La empresa Martínez-Recova, se adjudicó la explotación del estadio mundialista de esta ciudad por el período de **enero a abril del '84.**

De esta manera, el habitual torneo de verano se jugará normalmente (en un principio se pensaba que no iba a ser organizado) con la participación de **Boca, River, Independiente, San Lorenzo** y un quinto equipo a confirmar.

TUTTA ITALIA: COMETA, VIOLENCIA Y HASTA UN EXITO

Italia, un país tan apasionado del fútbol como el nuestro, también es una prolífica fuente de información deportiva. Por eso, este espacio. Para hablar del juicio que perdió Paolo Rossi; la violencia que preocupa a los dirigentes peninsulares y el primer triunfo del seleccionado "azzurri" después de muchos meses.

● **PAOLO PERDIO OTRA VEZ**

ROMA (ANSA).— Paolo Rossi, el popular delantero del fútbol italiano, goleador del mundial de España y estrella de Juventus, **perdió un juicio que le había entablado a Alvaro Trinca**, promotor de las apuestas clandestinas cuyo descubrimiento provocó un escándalo que dio lugar a la suspensión de "Pablito" por largo tiempo.

El juicio que acaba de perder Rossi fue motivado por una entrevista concedida por Trinca a **"L'Espresso"**, en la que ratificaba su vieja acusación contra Rossi, quien por su parte siempre negó participación alguna en las apuestas clandestinas. **El jugador se sintió difamado**, pero el tribunal rechazó la demanda considerando que lo dicho por Trinca no agregaba nada a lo ya sabido y evaluado oportunamente por la justicia. **Rossi deberá pagar el costo procesal.**

● **LA VIOLENCIA ES MUNDIAL**

ROMA (UPI).— El presidente de la Federación de Fútbol de Italia, **Federico Sordillo**, y otros dirigentes se reunieron con el ministro del Interior **Oscar Scalfano**, pera estudiar la manera de terminar con la violencia

Los reunidos acordaron poner en vigencia seis disposiciones que deberán ser respetadas por los clubes, que incluyen recompensas en dinero para las instituciones que informen de violencia entre los aficionados y hagan esfuerzos por identificar a los culpables.

El plan también contempla **prohibir que los aficionados desplieguen lemas provocativos durante los partidos.** Solamente se podrán exhibir los emblemas de los equipos.

● **EL EQUIPO DESPERTO AL FINAL**

PERUGIA (UPI).— El campeón mundial de fútbol, Italia, despertó en el segundo tiempo de su partido con Chipre **para imponerse por 3-1 y evitar quedar en el último lugar del grupo cinco del campeonato europeo, que fue ganado por Rumania.**

La victoria, registrada casi tres meses después de que Italia quedó eliminada del torneo al perder con Suecia, fue la primera para los campeones mundiales en el torneo europeo, **luego de tres frustrantes empates y cuatro derrotas.**

El entrenador Enzo Bearzot aprovechó el partido de ayer para intentar una nueva alineación. Los lesionados **Ivano Borodn**, arquero, **Carlo Ancellotti**, mediocampista y **Gaetano Scirea** "líbero", fueron reemplazados por **Galli, Ubaldo Righetti y Franco Baresi**, respectivamente.

Las posiciones finales en el grupo número 5 fueron las siguientes: Rumania 12 puntos; Suecia 11; Checoslovaquia 10; Italia 5 y Chipre 2. Todos jugaron 8 partidos y Rumania fue quien se clasificó para la Copa de Europa

MAYOR FUERZA DE ARRASTRE con menos gas oil,
agregando BARDAHL para gas oil
además obtendrá: una perfecta combustión, manteniendo siempre limpio el sistema de inyección y... una notable economía de combustible.

ESPAÑA Y UN RECORD QUE ECLIPSO A FELIPILLO

MADRID, (ANSA-DPA).— Una apoteósis para la historia del fútbol español, además de tener que figurar en el libro Guiness de los records, constituyó la victoria de la selección española frente a la maltesa, por 12 (doce) a 1 (uno).

España obtuvo de esa forma **el record absoluto** en cuanto a selecciones europeas y estuvo cerca en cuanto a campeonatos del mundo, el 13-0 de Nueva Zelanda a las Islas Fiji, en la fase previa del Mundial-'82, en el que Hungría venció a El Salvador por 10-1.

En cuanto a partidos amistosos entre europeos, **España también obstenta el record, de un 13-0 ante Bulgaria.**

La victoria española en Sevilla le vale su pase a la fase final de la Eurocopa de Naciones, que se celebrará en junio en Francia, y en la que estarán presentes **Bélgica, Portugal, Dinamarca, Yugoslavia, Rumania, Alemania Federal, además de España y Francia,** como país organizador.

La sensacional victoria por 12-1 de la selección española de fútbol sobre Malta, con el pase a la ronda final de la Copa de Europa por Naciones en Francia **ha hecho desaparecer ayer la política de la primera plana de la mayoría de los periódicos españoles.**

● **AGRADECIMIENTO**

Al final del partido el presidente de gobierno, **Felipe González,** se puso en contacto con el seleccionador Miguel Muñoz para **"darle las gracias por la alegría que había dispensado a los españoles en un mes tan desgraciado".**

El propio Miguel Muñoz no podía ocultar las lágrimas cuando resaltaba que **"como jugador y entrenador del Real Madrid he vivido muchos días de gloria con la conquista de varios títulos de liga y copas de Europa. Pero nunca en mi vida había vivido una noche como la de ayer".**

ROBO DE PELICULA, DETECTOR DE MENTIRAS Y UNA SALIDA HEROICA: OTRA COPA

Brasil y el Trago Amargo de la Rimet

RIO DE JANEIRO (ANSA, AP, DPA).— Los cinco sospechosos de la eventual participación en el robo de la Copa Jules Rimet —producido en la noche del día 19 de diciembre— **fueron sometidos al "detector de mentiras",** sin que haya trascendido si surgió algún indicio seguro sobre el paradero del trofeo, así como de las otras tres copas desaparecidas.

De acuerdo a lo informado, la Federación Brasileña de Fútbol **va a encargar una nueva Copa Jules Rimet en caso de que el original del famoso trofeo, no vuelva a aparecer.** El presidente de la Federación, Guilite Coutinho, declaró que intentará reconstruir la copa en Europa según el modelo original.

A todo esto, se recuerda una película brasileña estrenada en 1974, que **anticipó el robo** en esta ciudad de la Copa Jules Rimet. Ahora la policía tiene entre sus manos el robo de verdad, y no en la ficción cinematográfica, del máximo trofeo del fútbol mundial de todos los tiempos.

La acción de **"el hombre que robó la copa del mundo",** película de Vitor Lima, se desarrolla en esta ciudad. La Jules Rimet es robada desde la Confederación Brasileña de Deportes (CBD) por un fracasado jugador que, frustrado por verse imposibilitado físicamente de regresar a las canchas, decide apoderarse del trofeo. **La historia termina bien y la Jules Rimet es rescatada por dos detectives aficionados.**

Algunos vinculan a los ladrones de la copa con los que, semanas antes, practicaron un asalto en la residencia del presidente de la "CBF", Giulite Coutinho, y que actuaron con algunos detalles similares, pero el dirigente cree que son **"meras coincidencias".**

Un hombre telefoneó ayer a la redacción del diario "O Globo" y afirmó que los trofeos estaban en su poder y que los devolvería si renuncia el técnico de la selección, **Carlos Alberto Parreira,** pero no se atribuye seriedad al llamado.

Entretanto, la "CBF" ofreció **5 millones de cruzeiros (5.250 dólares)** a quien suministre una pista que lleve a los ladrones.

La posibilidad que el trofeo se haya transformado en simple oro sería un final triste **para la copa donada en 1928 por el dirigente francés Jules Rimet** para el país que conquistase tres veces el mundial de fútbol. Con 38 centímetros de altura, cuatro kilogramos de peso y que representa una mujer alada (diosa de la gloria o de la victoria) sobre un pedestal octogonal de mármol que en sus manos eleva una copa de ocho lados, fue ideada y realizada por el artesano francés **Abel Lafleur.**

En Italia, el ingeniero **Ottorino Barassi,** entonces secretario de la Federación de su país, salvó al trofeo escondiéndolo, de ser convertido en oro durante la guerra.

Aunque pesa cuatro kilogramos, la copa Rimet **posee solo 1.800 de oro macizo,** que a la cotización actual puede rendir cerca de 28 mil dólares.

Junto con la Copa Jules Rimet fue robada la **mini-copa Independencia,** ofrecida en 1972 por Brasil en oportunidad del 150 aniversario del gesto histórico de don Pedro I, delicado trofeo conquistado por Brasil en confrontación con diversos países y luego de un triunfo de 1-0 sobre Portugal.

Los otros dos trofeos **son la Copa por el subcampeonato del Mundo en 1950 y un premio panamericano.**

El Potrillo Volvió al Césped

MONTEVIDEO, (AP).— Tres meses y medio después de sufrir la fractura de una pierna en un partido entre Uruguay y Venezuela por la Copa América, **el centrodelantero Fernando Morena se reintegró ayer a los entrenamientos de su club Peñarol.**

Empero, Morena ha dicho que difícilmente volverá a defender a Peñarol, con el que tiene contrato hasta el 31 de enero.

El jugador está bastante recuperado pero piensa que a fines del enero no estará aun en condiciones de jugar partidos oficiales. El "Potrillo", tal su apodo desea que Peñarol le transfiera al exterior ya que el club, que enfrenta serias dificultades económicas y acaba de cumplir una de sus peores campanas deportivas.

Peñarol debe al jugador una elevada suma en dólares que solo podría financiar con una transferencia al exterior.

El goleador fue dado de alta ayer por los médicos de la asociación local, por lo que Peñarol debe hacerse cargo nuevamente de su sueldo. **Hasta ahora, le pagaba la Asociación.**

No solo problemas económicos distancias a Peñarol de su goleador. El mes pasado el club reintegró al mediocampista brasileño Jair, **con quien Morena está disgustado desde 1982** y dijo que no volverá a jugar con él. Además, Morena criticó a los restantes jugadores del equipo por aceptar el reintegro.

GABRIELA SABBATINI ESTA EN LAS SEMIFINALES DEL ORANGE

MIAMI, Estados Unidos, (AP).— La promisoria tenista argentina **Gabriela Sabbatini** pasó a las semifinales del **Torneo Internacional Orange Bowl,** en la categoría para 14 años, que se disputa en el **Club Flamingo Park** de esta ciudad.

La argentina superó a la canadiense **Tritza Lanks** por 6-3 luego de dominar a su rival ent odos los aspectos del juego e imponer el ritmo, cambiando constantemente la velocidad de la pelota e imponiendo una mayor potencia y contundencia en la definición. Hoy la **Sabbatini** jugará la semifinal frente a la norteamericana **Mary Jo Fernández,** quien la derrotará en la final del año 1982.

★ **MUY AJUSTADO: Argentina** pese a perder por tres set a cero frente a **Italia,** en la antevíspera en **Turín,** jugó de igual a igual con el equipo local.

Los parciales fueron los siguientes: 15-11, 17-15 y 17-15, jugándose hoy en **Cuneo, Piamonte** el partido revancha.

Los equipos: **Argentina:** Quiroga D.Martínez, Wagenpfeil, Conte, Kantor, Quiroga R., Uriarte, Viernesy Gestelevich. **Italia:** Negri, Lucchetta P., Dametto, Bertolini, Lazzeroni, Rebaudengo, De Luigi, Del Fovo, Vullo, Lanfranco Vecchi y Lucchetta A.

De Bolívar al Cristal Feliz

LA PAZ, (UPI).— Bolívar ganó por segundo año consecutivo el campeonato de la liga profesional de fútbol, al vencer a Oriente Petrolero por 2-1, en el tercer partido de la ronda final.

Blooming, de Santa Cruz, acompañará como subcampeón a Bolívar en la disputa de las eliminatorias de la Copa Libertadores de América en 1984, tal como ocurrió esta año, **en que ambos compartieron los mismos lugares.**

En el primer partido de la serie final, Bolívar derrotó a Oriente Petrolero también por **2-1, pero en el segundo fue derrotado, en Santa Cruz, por 5-1.**

Los equipos bolivianos se enfrentarán **a los de Chile** en las eliminatorias de la Copa Libertadores, de acuerdo con el sorteo respectivo. Este año tuvieron como rivales a Flamengo y Gremio, de Brasil.

★ **EN PERU, SPORTING: Lima,** (AP).— **Sporting Cristal,** entrenado por el paraguayo César Cubilla, obtuvo **el título de campeón 1983 del fútbol peruano al imponerse a Melgar F.C. por 4-1.**

Los dos equipos representarán a Perú en la próxima edición de la Copa Libertadores, **enfrentándose** a los **conjuntos venezolanos** Deportivo Tachira y Atlético Zamora.

Sporting Cristal obtuvo el campeonato **por novena vez desde 1962. Melgar, con sede en Arequipa, a 1.000 kilómetros al sur de Lima, fue campeón en 1981.**

AVISOS AGRUPADOS · ORO · PROFESIONALES · ORO · COMPRAS Y VENTAS · ORO · COMPRAS · ORO

2 COMPRAS Y VENTAS EN GENERAL

CREDITOS INMEDIATOS
Sin propiedad. Con su recibo de sueldo basta.
Artículos del hogar, muebles, amoblamientos de cocina, camping, etcétera.
En el corazón de Villa Urquiza.
Díaz Colodrero 2517. Cap.
Tel: 51-1989. V.Urquiza.

crónica CLASIFICADOS
LANUS
Av. San Martín 2715
Lanús Oeste

en ONCE casa Juancito
JUANCITO PAGA MAS$!!!
EN SU NUEVA Y UNICA DIRECCION
RIVADAVIA 2928 Frente a la Plaza Compra
ORO
ALHAJAS ANTIGUAS con BRILLANTES-AUDIO-TV COLOR BLANCO Y NEGRO-PASA CASSETTES-GRABADORES ... etc
¡ COMPRO TUTI !!! DE 8,30 a 20 - SABADOS ABIERTO

ORO MUNRO
x gr Fino $a 320.- BRILLANTES
Cpro. TV. AUDIO
VELEZ SARSFIELD 4703 Fte. Estac.

ORO PUEYRREDON 512
Casi esq Corrientes
SUPERAMOS
CUALQUIER PRECIO Y PAGAMOS UN ADICIONAL POR HECHURA
18 KL. HASTA $a 650.- EL GR.A.A.

CORRIENTES 2813 ORO
A Metros AV. PUEYRREDON
18 KL. PAGO HASTA $a. 650
EL GR. EN ALHAJAS ANTIGUAS CON BRILLANTES

ORO CORRIENTES 2832
CASI ESQUINA PUEYRREDON
18 KL. PAGO HASTA $a. 650.
EL GR. EN ALHAJAS ANTIGUAS CON BRILLANTES

ORO ESTACION RETIRO
AV. RAMOS MEJIA 1472
Entre Estación San Martín y Belgrano
$a 650 en Alhajas Antiguas c/Brillantes Audio Grabadores

ORO CONSTITUCION Dentro Estación
Alhaj. Antiq/Brillant. $a 650 x gr.
BRASIL 1128 Local L v L

ORO ROJAS 59 - 1°JUNTA
1/2 Cuadra Estación Caballito Frente a Plaza
$a 650 x Gr. Alhajas Antig. Comp. Audio TV Grab.

CASEROS ORO 18 Kl. $a 750 x gr. A.A. c/Brill
Av. San Martín 2390
FRENTE A LA BARRERA

ORO EN ONCE BME. MITRE 2770
a Mts. de Rueyrredón
$a 650 en Alhajas Antig. c/Brillantes
Audio Grabadores

4 PROFESIONALES

Piel-Venéreas-Glándulas
Dr. Cortondo (Méd.)
Montes de Oca 51 P. Baja
¡PLAZA CONSTITUCION
Lunes-Vnes.: 15-21. Sábados: 9-12
TE.: 28-6366

VENEREAS - PIEL - GLANDULAR
Dr. Brito (méd.) 9-19 hs.
Corrientes 1438 2°
"E" 46-8194. Est. Subte Uruguay
AMBOS SEXOS

ENFERMEDADES DE LA SANGRE
PIEL VIAS URINARIAS
Dr. Cortondo Médico
De 9 a 12 y de 15 a 21 horas
Seavedra 22 PB "B" 48-0401
(Plaza Once)

crónica CLASIFICADOS

En Unos Días le Ofrecerán Esta Bagatela por Pelear con Coetzee (Pobre mi Mundo Querido)

¡HOLMES VALE 25 PALOS VERDES!

NUEVA YORK, (AFP).— Por una bolsa mínima de 25 millones de dólares, el boxeador norteamericano Larry Holmes, ex campeón del Consejo Mundial de Boxeo en la categoría máxima, aceptará afrontar el año próximo en el Madison Square Garden de Nueva York, al sudafricano Gerrie Coetzee actual campeón de la Asociación Mundial de Boxeo, informó aquí John Condon, responsable del boxeo en el gran estadio.

"La operación es tan tentadora como simple, pues como organizadores nosotros estamos dispuestos a recuperar el 60 por ciento de los ingresos. Todo el resto podrá quedar en manos de Holmes, derechos de televisión y otras recaudaciones incluidas, puntualizó el empresario.

En caso que Holmes acepte la detallada propuesta que le hará llegar en pocos días más el Madison Square Garden, el pugilista tendrá un reconocimiento como co-organizador del combate.

Holmes tendrá mucho placer de regresar al ring del Madison, que por última vez pisó hace cuatro años y medio, precisó Condon.

★ **PAMBELE COLGADO: Cartagena, Colombia,** (AP).— La Comisión Nacional de Boxeo de Colombia, canceló definitivamente la licencia al ex campeón mundial Antonio Cervantes "Kid Pambelé", a causa de las inferiores condiciones actuales del que fuera gran campeón mundial de los welter junior.

Vicente Hortice, secretario de la comisión, dijo que Cervantes peleó en Miami hace quince días y perdió con el puertorriqueño Danny Sánchez por decisión unánime, con desventaja de cinco puntos. Cervantes había viajado sin permiso de la Comisión.

Agregó Hortice que además Cervantes estaba pasado de edad pues tiene 39 años y los reglamentos únicamente permiten la actividad boxística hasta los 36 años.

★ **OBELMEJIAS. Caracas (ANSA).**— El boxeador venezolano Fulgencio Obelmejías le disputará el título mundial de los semipesados al estadounidense Michael Spinks.

Así lo dijo el propio Obelmejías, quien llegó hace pocos días a esta capital procedente de Italia, donde hace dos meses inició —según lo subrayó— una "nueva etapa" de su carrera boxística.

Obelmejías, quien fuera derrotado en dos oportunidades por Marvin Hagler en sus intentos de conquistar la corona de los medianos, pertenece ahora al equipo del conocido empresario italiano Rodolfo Sabatini.

El criollo señaló que se encuentra muy bien en la división de los semipesados y que **"al contrario de lo que se creía, ahora tengo más potencia en mis puños y me siento más fuerte".**

EL "OLIMPICO" LECTOURE SIGUE ORGANIZANDO SU PRESELECCION

Más precisiones en la planificación de un plan propuesto por Tito Lectoure para lograr un reverdecimiento de laureles en el boxeo olímpico argentino.

El promotor porteño ya tiene proyectados combates en todos los preliminares de peleas a realizarse en la totalidad de las plazas que realizan boxeo en el interior del país. A título informativo digamos que Mar del Plata solamente, hizo 34 festivales en lo que va de este año. Esas peleas preliminares servirán de clasificación para una selección que tendrá sus finales en Buenos Aires en mayo de 1984.

Al efecto selectivo se ha dividido el país en ocho zonas: Capital Federal, provincia de Buenos Aires, Litoral, Centro del país, Noroeste, Cuyo, La Pampa y Sur argentino.

Lectoure propiciará reuniones con todos los empresarios de esas zonas, para concertar una acción coherente.

La idea es citar previamente en la ciudad más importante de cada zona a los promotores de toda ella y en cada caso, Lectoure se trasladará para explicar con claridad cómo se debe hacer cada preselección.

Virginia, Alias la Sirena

Virginia Sachero, campeona argentina y sudamericana, se adjudicó las pruebas de 100 metros pecho (1m 21s 20/100/100) y 100 metros libres (59s 45/100) convirtiéndose la figura más relevante del torneo de natación por la **Copa Marino,** que organizó el **Club Independiente.**

Por su parte **Claudio Lutotovich** ganó en brillante forma los 100 metros libres para caballeros en 56s 81/100, compartiendo el segundo puesto con 57s 12/100, **Martín Bellavista, Carlos Rada y Hernán Cancio.** Todos estos actuarán en enero próximo en el **Campeonato Metropolitano,** selectivo para el argentino a disputarse en febrero en **Rosario.** Por último, **Julio Falon** triunfó en los 100 metros pecho en 1m 11s 27/100 y **Daniel Inardovich** en los 200 mariposa en 2m 37s 69/100.

★ **REVANCHA EN EL ARO: Ferro** recibirá hoy a partir de las 20 a **Estudiantes de Bahía Blanca** en partido revancha del realizado en esa ciudad bonaerense el martes último, donde los "verdolagas" ganaron por 84 a 78.

Para los octavos de final del **Campeonato Argentino** ya están clasificados, **Regatas de Chaco** (eliminó a Unión de Santa Fe), **Independiente de Zárate** (avanzó directamente), **River** (superó a **Independiente de Tucumán**) y **Cosecha de Chaco** (que también avanzó directamente).

Trelew: Lucero y Sallago, un Título

El campeón argentino de los welter, Alfredo Rubén Lucero, expondrá esta noche su corona ante el invicto chubutense Enrique Sallago, en una pelea a doce asaltos en el Gimnasio Municipal de Trelew, que será el combate más importante de todos los anunciados este fin de semana en el interior del país.

Lucero, un mendocino radicado en Salta, tendrá en Sallago, que se encuentra ubicado en el primer lugar del ranking nacional, un duro rival ya que a su condición de noqueador le sumará el aliento de su público. En la misma velada se presentará el veterano ex campeón argentino de la misma categoría, Mario Guilloti, que fue recientemente vencido por Sallago, enfrentando a diez vueltas al santafecino Mario Matthyse.

• **BARILOCHE:** En otro interesante combate reaparecerá el welter junior número uno de la clasificación nacional Hugo "Pajarito" Hernández, enfrentando al formoseño Apolinario Romero.

• **FORMOSA:** En el estadio Castañeda de esta capital del noreste argentino el local Jorge Valentinuzzi, cuarto en el ranking nacional de los medianos, se medirá con el santafecino Luis "Chocolate" Peralta.

• **BRANDSEN:** Una nueva presentación del crédito de Santos Zacarías, el invicto welter junior Juan Coggi, quien se medirá con Rómulo Ibarra en el club Belgrano de Coronel Brandsen.

• **HAY MAS TODAVIA:** En Salta, el welter junior Antonio Vicente con Julio Melone. ★ Los supergallos Armando Cancio y Lucio López en Chajarí ★ Carlos Laciar y Raúl "Nico" Pérez, plumas, en Córdoba. ★ En el Club América de la ciudad homónima, combatirán los livianos junior Osmar Avila y Víctor Olivera y en Tres Arroyos, los welter junior Manuel "Topo" González y Ramón heredia.

CHUBUT LLORA LA MUERTE DE JONES

COMODORO RIVADAVIA, (Télam).— La ciudad amaneció conmocionada ayer al conocerse la muerte en la **Ciudad de Buenos Aires,** de uno de los más destacados pilotos del automovilismo deportivo chubutense, a causa de las quemaduras recibidas en el 70% de su cuerpo una semana atrás.

Mario Jones, de 39 años, nativo de la **ciudad de Trelew,** pero hace 12 años radicado en ésta, sufrió quemaduras cuando ardieron emanaciones de nafta en la fosa del taller de su propiedad cuando practicaba reparaciones en su automóvil de competición.

El hecho ocurrió el miércoles 14, ante la inexistencia de instituciones especializadas en la región patagónica, el deportista debió ser evacuado en forma urgente a la Ciudad de Buenos Aires, cosa que fue posible merced al aporte de un avión ambulancia por parte de la **Dirección Nacional de Emergencias Sanitarias (DINES).**

TV COLOR
Plan Navidad
Las mejores marcas
ANTICIPO $a 3.700
Entrega inmediata
CUOTAS DDE. $a 350
Contado $a 11.500
Alem 249 - Quilmes
Avda. San Martín 3086 - Cap.
SOLICITO INFORMES
N y A .....
DOM .....
LOC .....

EN LA ERA DEL DESTAPE FEMENINO LES PRESENTAMOS A ARNALDO ANDRE TAL COMO LLEGO AL MUNDO
(Logicamente trabajando en teatro)

COMO ES, QUE HACE Y COMO PIENSA EL INMINENTE NUEVO MARIDO DE CAROLINA

LILIANA CALDINI HABLA, EN EXCLUSIVA, DE SU SEPARACION MATRIMONIAL

"EL GENERAL ARAMBURU NO MERECIA MORIR EN LA CAMA", DICE SUSANA VALLE

ANDREA DEL BOCA-SILVESTRE: SOLOS EN LA MADRUGADA MARPLATENSE, VIVIENDO SU AMOR

JUAN CARLOS MARECO: EL AYER Y EL HOY, UNIDOS CORDIALMENTE

LO QUE NO LE GUSTA AL HOMBRE EN EL ACTO SEXUAL

MERELLANO Y SU "NUEVA" TELEVISION

BRIGITTE BARDOT, ENFERMA DE CARIÑO, SE QUISO SUICIDAR

NUEVAS REVELACIONES DEL MEDICO QUE OPERA CON TIJERAS

EL DRAMA DE LOS ANCIANOS QUE SON DESALOJADOS

LA VIOLENCIA SE MUDO AL CENTRO

CHARLY GARCIA: LA INTIMIDAD DE SUS GRANDES RECITALES

HOY en AHORA
¡TODOS LOS CHIMENTOS DE FRENTE AL MAR!

UN VIENTO ROJO AZOTO AYER EL VIEJO CIRCO DE LA PLATA

Un programa como hace mucho no veíamos. La cantidad inusual de inscriptos nos hizo recordar tiempos mejores de la hípica platense y, en una feliz coincidencia, la prueba central llevó el nombre de Uberto Vignart, uno de los dirigentes mas progresistas que tuvo el hipódromo del Bosque. Este cotejo para velocistas reunión en su breve nómina a los mejores exponentes locales. El tordillo Wind Red repitió tras su consagratorio triunfo en el Gran Premio Ciudad de la Plata. Recordamos que en aquella ocasión, Lost corrió muy lejos, otorgando ventajas indescontables. Ayer mostró que había aprendido la lección y en determinados pasajes pareció apremiar al pupilo de Ferro. Ya desde los primeros metros, Wind Red salió a jugarse en la delantera perseguido por Super Claro y All The Way, con Lost bastante rezagado. Al promediar el codo las posiciones no habían variado pero ya se notaba el persistente avance de Lost. Poco antes de encarar la recta, el favorito mantenía el ritmo de sus brazadas, pero acosado por el de Harry Martínez que le vigilaba los pasos. Ya en la recta Wind Red se abrió un tanto y por el hueco junto a los palos se filtró Lost. Pareció que iba a dar guerra, pero pronto se diluyó y al ser requerido por Centeno, Wind Red (Viento Rojo) retomó ventajas para ganar bien. Clara superioridad del tordillo que asume perfil de imbatible en el Bosque. Ayer venció una vez más a un pingo de gran clase como Lost. Mientras no viaje ningún "taita" del centro... Ahí ganará varias, porque si algo le sobra a éste, es su ya demostrada y probada calidad en más de una oportunidad. Indiscutiblemente, es bueno sin cuento alguno este vástago de Ligero y Wind Red que defiende los colores y el prestigio del Santa María de Luján y que se encuentra bajo la preparación, muy adecuada por cierto, del siempre eficaz Eduardo Ferro.

RESULTADOS GENERALES

1ª Carrera — Premio PRECEDNET — 1.400 Metros

CABALLO	JOCKEY	Nº	Gan.	a Gan.	a 2º	a 3º	Pag.
1 S. ALICE 57, D.Orcellet		(13)	5703	26,30	9,40	7,30	—,—
2 Planchette 57, O.Addati		(3)	8828		10,90	6,60	17,00
3 Pamparana 57, L.Alzamora		(9)	10304			4,30	14,50
4 M.Therese 57, S.Videla		(7)	19525				7,70
5 Ensortijada 55, R.Ramallo		(6)	2339				64,20
6 La Lealtad 54, R.Pastor		(5)	8214				18,30
7 Mont Gavilana 57, H.Olivera		(4)	1714				87,70
8 Vill Chillen 55½, J.Tocci		(1)	2224				67,60
9 Mitocandria 55, R.Zapata		(11)	3410				44,00
10 Malquerscia 54, R.R'guez		(8)	7341				20,40
11 Halala 57, H.Prieto		(12)	38786				3,90
U Cap West 54, M.Cardozo		(2)	859				175,00
TOTAL			108947				

No corrieron: Tipula (10) y J. Sun (14).
APUESTA IMPERFECTA: 13-3, $a 132,90.
APUESTA TRIFECTA: 13-3-9, $a 1.995,10 Ganada por: 2 cpos. la 3ª a pzo., la 4ª a 4 cpos., la 5ª a 2 cpos., la 6ª a 1½ cpos. Tiempo: 1'28"2/5. Cuidador: J.G. Muñoz. Caballeriza: S.F. del Pilar. La ganadora es hija de: Olatán - L. Sister. Edad: 4 años.

2ª Carrera — Premio DANDY BEAM — 1.700 Metros

CABALLO	JOCKEY	Nº	Gan.	a Gan.	a 2º	a 3º	Pag.
1 NEGRO SOLO 56, H.Prieto		(9)	19323	11,40	8,10	5,00	—,—
2 El Centro 56, J.Borda		(4)	4196		20,80	7,00	53,20
3 Hohner 56, C.Cáceres		(7)	26529			3,80	8,30
4 El Virginiano 56, R.Pastor		(11)	4789				46,20
5 Atildado 56, R.Zapata		(1)	25134				8,80
6 F. Navideño 56, J.Maciel		(5a)	38250				5,70
7 Pebete Tel 56, P.Molina		(3)	28896				7,60
8 P. Hippy 56, R.Pereira		(8)	1830				121,10
9 Blandazo 56, C.Ibarba		(10)	498				845,00
10 Malarropao 56, J.Igat'gui		(6)	7643				28,00
U Venerador 56, C.Agüero		(2)	3557				62,30
TOTAL			106613				

No corrió: Bandido (5).
APUESTA DOBLE (13-9): $a 99,00.
APUESTA IMPERFECTA (9-4): $a 120,10.
APUESTA TRIFECTA (9-4-7): $a 2.344,40.
Ganada por 4 cpos., el 3º a 1 cpo., el 4º a 2½ cpos., el 5º a ½ cpo., el 6º a 4 cpos. Tiempo: 1'47"3/5. Cuidador: M. Gervasoni. Caballeriza: ORauquito. El ganador es hijo de Pedro Solo y Minegra. Edad: 3 años.

3ª Carrera — Premio DAMIO — 1.200 Metros

CABALLO	JOCKEY	Nº	Gan.	a Gan.	a 2º	a 3º	Pag.
1 ULT.CHIROLAS 57, H.Prieto		(13)	25131	12,10	5,00	4,40	—,—
2 Na Candela 53, T.Aguirre		(14)	15437		7,30	6,20	19,70
3 Water Star 54, H.Ponce		(1)	36583			3,90	8,30
4 Ilawa 57, H.Tocci		(7)	39670				7,60
5 Tonada 57, H.Barrera		(10)	9746				31,20
6 Nat 57, R.Zapata		(3)	6830				44,60
7 Bang 57, J.Aguirre		(12)	5197				58,60
8 Kapetta 57, J.Maciel		(11)	34532				8,80
9 La Ballesta 57, O.Frávega		(4)	20389				14,80
10 Aritz Reina 54, R.Pastor		(2)	970				314,30
11 La Perucha 57, C.Cáceres		(9)	18781				16,20
12 Damsay 57, C.Zuco		(8)	1281				238,10
U Camaloop 57, J.Borda		(5)	6461				47,10
TOTAL			220944				

No corrieron: Aquimin (6) y Carpetea (15)
APUESTA DOBLE: 9-13: $a 100,40
APUESTA IMPERFECTA: 13-14 ó 14-13: $a 117,80
APUESTA TRIFECTA: 13-14-1: $a 1.063,90
Ganada por: 10 cpos., la 3ª. a 4 cpos., la 4ª. al hocico, la 5ª. a la Cbza., la 6ª. a 3 cpos. (Bandera verde para el 3er. puesto). Tiempo: 1'14"1/5. Cuidador: O. Mármol. Caballeriza: L. Gane. La ganadora es hija de Suerteando y Ocho Bocas. Edad: 5 años.

4ª Carrera — Premio NAUGHTY GUY — 1.100 Metros

CABALLO	JOCKEY	Nº	Gan.	a Gan.	a 2º	a 3º	Pag.
1 TRIUM CHU 53, F.Arreguy		(1)	11520	2650	8,80	4,40	—,—
2 El Gran King 57, L.Triviño		(7)	8382		12,60	5,50	36,30
3 Roquedal 57, J.Ojeda		(10)	97575			2,80	3,10
4 Woodrow 57, A.Sandoval		(13)	18462				16,50
5 Hielero 57, E.Tejedor		(4)	8556				35,60
6 D.Turco 57, E.Martínez		(8)	19369				15,70
7 Es Capricho 54, R.Pastor		(11)	2206				138,30
8 Abbot 57, J.Burgois		(2)	23517				12,20
9 Angriffito 57, A.Rivero		(6)	15661				19,40
10 Lynn Eyes 54, M.Cardozo		(3)	6652				45,80
11 Kalflower 53, B.González		(9)	4752				64,20
12 Caribu 54, M.Jaca		(15)	662				458,70
U Manzanero 57, J.Borda		(14)	3529				86,40
TOTAL			221080				

No corrieron: Caleas (5) y Av. Flax (12).
APUESTA DOBLE: 13-1, $a 320,80.
APUESTA IMPERFECTA: 1-7, $a 352,70.
APUESTA TRIFECTA: 1-7-10, $a 1006,10.
Ganada por: pzo., el 3º a ½ cpo., el 4º a 2 cpos., el 5º a la cza., el 6º a 2 cpos. Tiempo: 1'7"3/5. Cuidador: C.Clabert. Caballeriza: Carlitos. El ganador es hijo de: T. Melody y Chuñaguain. Edad: 4 años.

5ª Carrera — Premio UBERTO VIGNART — 1.200 Metros

CABALLO	JOCKEY	Nº	Gan.	a Gan.	a 2º	a 3º	Pag.
1 W. RED 59½, V.Centeno		(6)	92116	3,40	2,60	2,30	—,—
2 Lost 60, J.Ojeda		(8)	26756		4,30	2,90	12,00
3 A.T. Way 55, A.Rivero		(1)	19015			3,50	16,80
4 T. Real 55, J.Burgois		(4)	9146				35,70
5 Evocador 55, C.S'nietti		(7)	22511				14,40
6 S.Claro 55, L.Triviño		(5)	27284				11,70
7 Favit 59½, J.Martino		(2)	4196				76,50
U Dacón 59½, H.Prieto		(3)	31215				10,10
TOTAL			232788				

Corrieron todos.
APUESTA DOBLE: 1-6: $a 72,50.
APUESTA IMPERFECTA: 6-8 u 8-6: $a 5,90.
APUESTA TRIFECTA: 6-8-1: $a 48,20.
Ganada por: 2½ cpos., el 3º a 6 cpos., el 4º a la cbza., el 5º a el pczo. y el 6º a 2 cpos. Tiempo: 1'11"4/5. Cuidador: E. Ferro. Caballeriza: S. M. de Luján. El ganador es hijo de Ligero y W. Blown. Edad: 4 años.

CANDIDATO DE CRONICA

6ª Carrera — Premio ADRIAN JONES — 1200 Metros

CABALLO	JOCKEY	Nº	Gan.	a Gan.	a 2º	a 3º	Pag.
1 PIENSA EUFEMIA 55, H.Ereñu		(14)	24094	16,10	6,00	6,40	
2 Luna Rosa 54, M. Arias		(4)	23254		13,80	11,10	16,70
3 Nieve Hermosa 54, R.Rodríguez		(3)	1661			207,30	234,40
4 Clocherita 57, A. Ramos		(2A)	44146				8,80
5 La Pilla 57, R. Ballaccomo		(11)	49146				7,90
6 Lady Roger 57 A. De Arriba		(7)	57184				6,80
7 D. Gabriela 55, J. Godoy		(12a)	2864				155,90
8 Sin Querencia 54, H. Granea		(13)	5679				44,80
9 Lady Cristina 55, M. H. López		(8)	22204				17,50
10 Aristala 57, H. Guías		(2)	c/2A				8,80
11 Danae 55, A. Medina		(12A)	C/12A				155,90
12 Sanata 57, J. Borda		(1)	22095				17,50
U La Barcelonesa 57, O. González		(15)	5059				76,90
TOTAL			282245				

No corrieron: G. Bella (5), Canana (6) y Romfara (10).
* Empataron.
APUESTA DOBLE: (6-14) 22,90.
APUESTA IMPERFECTA: (14-4) (4-14) 51,50.
APUESTA TRIFECTA: (14-4-3) 5296,20.
Ganada por: 3 cpos., la 3ª al pzo., la 4ª a 2½ cpo., la 5ª a 1½ cpo., la 6ª a ½ pzo. Tiempo: 1'14"1/5. Cuidador: M. Arismendi. Caballeriza: Doña Celeste. La ganadora es hija de: Piensa Mal y Dña Maqui. Edad: 5 años.

7ª Carrera — Premio AUGUSTE — 1.200 Metros

CABALLO	JOCKEY	Nº	Gan.	a Gan.	a 2º	a 3º	Pag.
1 SMALL ARRET 57, F.Arreguy		(13)	6459	47,00	9,50	5,70	——
2 N.Brava 57, D.Orcellet		(9)	33431		3,90	3,20	9,10
3 Black Magic 57, J.Martino		(15)	1445			14,00	210,50
4 Castañeta 57, M.Planas		(7)	83303				3,60
5 Piensa Quena 57, H.Capano		(3)	14185				21,50
6 Potrancaza 57, M.H.López		(10)	9839				31,50
7 Sin Banca 57, T.Benítez		(1)	35381				8,60
8 Lucencia 57, J.Tocci		(4)	34111				8,50
9 Aristida 56, F.Calbo		(6)	1728				176,50
U Guillermita 57, M.Sandoval		(11)	1109				275,00
TOTAL			221025				

No corrieron: Advantage (2), Bironcita (5), Camel (8), R. Pub (8a), Arroyeña (12) y P. Gaucha (14).
APUESTA DOBLE: 14-13, $a 75,00.
APUESTA IMPERFECTA: 13-9 ó 9-13, $a 68,10.
PUESTA CUATRIFECTA: 13-9-15-7, $a 30.021,50.
Ganada por: 2 cpos., la 3ª a 1 cpo., la 4ª a cbza., la 5ª a cbza. y la 6ª a 1½ cpo. Tiempo: 1'15" 4/5. Cuidador: C. Chabert. Caballeriza: M. Esteban. La ganadora es hija de: Mirebeau y L. P. Arret. Edad: 5 años.

8ª Carrera — Premio MARIBOR — 1.400 Metros

CABALLO	JOCKEY	Nº	Gan.	a Gan.	a 2º	a 3º	Pag.
1 DUKENA 57, J.Corso		(12)	63477	6,40	5,30	2,90	—,—
2 La Cortes 54, M.Cardozo		(9)	18561		12,20	3,80	21,90
3 Fra Aurora 57, V.Sabín		(7)	99397			2,40	4,00
4 Frau Paula 57, S.Videla		(7a)	C/el 7				4,00
5 Trompita 54, R.Pastor		(11)	3249				125,40
6 Dallas Band 57, C.Sanguinetti		(4)	1943				209,70
7 Tanmieux 57, O.Addati		(2)	9354				43,50
8 At Freezing 57, D.Orcellet		(1)	9913				41,10
9 D.Navideña 53, J.Lufrano		(10)	13985				29,20
10 Hodeida 57, J.Maciel		(6)	60881				6,60
11 M.Horse 57, H.Prieto		(3)	8210				50,10
12 Que Platónica 57, J.Borda		(8)	1959				208,00
U Audiencia 57, M.García		(5)	4429				92,00
TOTAL			295270				

Corrieron todos.
APUESTA DOBLE: 13-12 $a 185,70.
APUESTA IMPERFECTA: 12-9 9-12 $a 46,50.
APUESTA TRIFECTA: 12-9-7 $a 242,00.
Ganada por: pzo., la 3ª a 7 cpos., la 4ª a ½ cpo., la 5ª a 3 cpos., la 6ª a hco. Tiempo: 1'26"4/5. Cuidador: H.Torres. Caballeriza: Mamboreta. La ganadora es hija de: Snow Duke y D.Flowers. Edad: 4 años.

9ª Carrera — Premio CANTO FUERTE — 1.100 Metros

CABALLO	JOCKEY	Nº	Gan.	a Gan.	a 2º	a 3º	Pag.
1 HALAGADOR 57, J. Aguirre		(9)	45230	7,40	2,70	2,30	
2 Dr Pato 57, A. Rivero		(5)	92645		2,80	2,30	3,60
3 Corso Ball 53, V. Insaurralde		(6)	34309			2,80	9,80
4 El Liberal 57, M. Sandoval		(15)	8035				42,10
5 Guarda el Ojo 57 A. Cella		(4)	1558				217,00
6 Mango Rico 55, V. Aguirre		(14)	13764				24,60
7 Michigan 57, D. Torrilla		(10)	9064				37,30
8 Picton 51, M. Jaca		(1)	1173				288,20
9 Gran Maula 57, C. Cáceres		(11)	20499				16,50
10 Halagador 57, J. Aguirre		(8)	2759				222,80
U B. The Twnety 54, M. García		(2)	16565				20,40
TOTAL			245751				

NO CORRIERON: H. Gaucho (3), Foehn (7), Dirigame (12) y V. Stone (13).
Ganada por: V. min., el 3º a 3 cpos., el 4º a 8 cpos., el 5º a ½ pzo., el 6º a 2 cpos. Tiempo: 1'7"2/5. Cuidador: J. Ghigliotti. Caballeriza: Jopele. El ganador es hijo de: Helcaton e Isadora II. Edad: 4 años.

10ª Carrera — Premio EL SANTULON — 1.200 Metros

CABALLO	JOCKEY	Nº	Gan.	a Gan.	a 2º	a 3º	Pag.
1 SOVER SUSTO 54, R.Barrios		(14)	56680	7,70	6,10	4,00	—,—
2 Rastrojero 57, M.García		(9)	23529		6,60	4,60	18,70
3 Canillita 57, V.Sabín		(6)	113215			2,80	3,80
4 Voraz 57, I.Gorrais		(13)	3002				146,60
5 Condominium 57, L.Zárate		(12)	23004				19,10
6 Lord Round 57, L.Alzamora		(7)	3987				110,40
7 Silicato 54, J.Azamor		(3)	19297				22,80
8 Tananbogo 57, C.Agüero		(10)	10257				42,90
9 Gloomy Wine 57, C.Cáceres		(5)	11372				38,10
10 Pon Salto 57, J.Burgois		(4)	8270				70,20
11 Adueñado 52, M.Cardozo		(2)	6385				68,90
12 Métrico 54, R.Rodríguez		(11)	1819				242,00
13 Tin of Sun 57, R.Zapata		(1)	1706				258,60
U Gran Perfume 57, R.Riveiro		(8)	98533				11,40
TOTAL			319046				

No corrió: Gran Deleite (15).
APUESTA DOBLE: 9-14 $a 45,10.
APUESTA IMPERFECTA: 14-9 9-14 $a 54,00.
APUESTA TRIFECTA: 14-9-6 $a 233,20.
Ganada por: 2 cpos., el 3ª a pzo., el 4º a 2 cpos., el 5º a cbza., el 6º a ½ pzo. Tiempo: 1'14"4/5. Cuidador: E.Sánchez. Caballeriza: El Pucho. El ganador es hijo de: Sovereing y Tortona. Edad: 4 años.

11ª Carrera — Premio INDIAN COURT — 1.700 Metros

CABALLO	JOCKEY	Nº	Gan.	a Gan.	a 2º	a 3º	Pag.
1 INAGUANTABLE 53½, R.B'los		(4)	3352	144,80	37,20	27,40	—,—
2 P.Florencia 56, M.Cañedo		(10)	87039		3,90	3,50	5,50
3 Contemporánea 53, R.R'guez		(15)	22717			4,80	21,30
4 Nadia Bot 56, J.Batruni		(3)	31990				15,80
5 B.Protesta 53, M.Cardozo		(2)	3630				133,70
6 F.Bed 56, J.Burgois		(7)	68902				7,00
7 La Lumbrerita 53½, R.Moli		(9)	6802				71,30
8 C.Quick 56, A.Rivero		(12)	4960				97,80
9 Daulia 56, C.Flores		(8)	35023				13,80
10 P.Cantora 52, W.Calderón		(1)	32411				14,90
11 Ron y Mar 52, J.González		(13)	25260				9,20
12 Snow Kam 56, M.García		(2a)	C/2				133,70
U Cap Tudor 53, R.Pastor		(5)	24218				20,00
U Noble Zorra 56, H.Prieto		(14)	5544				87,50
TOTAL			351148				

No corrieron: Candy Ball (7) y Fortunita (12)
APUESTA DOBLE: 14-4: $a 479,80
APUESTA IMPERFECTA: 4-10 ó 10-4: $a 194,20
APUESTA TRIFECTA: 4-10-15: $a 7.093,20
Ganada por: ½ pczo., la 3ª. al pczo., la 4ª. a ½ cpo., la 5ª. a 4 cpos., la 6ª. a 1 cpo. Tiempo: 1'49"3/5. Cuidador: J. Ghigliotti. Caballeriza: O. T. La ganadora es hija de Pales y Cord. Edad: 3 años.

12ª Carrera — Premio PAGO REAL — 1.200 Metros

CABALLO	JOCKEY	Nº	Gan.	a Gan.	a 2º	a 3º	Pag.
1 KRUGER 53, S.Giménez		(7)	28514	21,90	9,30	5,70	—,—
2 El Boina Blanca 57, A.D'Aponte		(15)	44652		6,60	5,80	14,00
3 Sky Ball 57, O.Frávega		(10)	24173			7,90	25,90
4 Hijo Claro 57, C.Agüero		(8)	49814				12,50
5 Con Yuyo 57, A.Sandoval		(6)	18927				33,10
6 De Guapo 57, C.Cáceres		(12)	8977				69,70
7 Sin Pretexto 57, J.Martino		(14)	19069				32,80
8 Belfry 57, L.Alzamora		(2)	31402				19,90
9 Tan Valiente 57, D.Orcellet		(1)	40953				15,20
10 Ocurrido 55, A.Medina		(11)	21033				29,70
11 Real Bandida 51, R.Rodríguez		(9)	14858				12,50
12 Payaso Hippy 54, R.Pereira		(4)	73277				8,50
13 Sin Noche 54, M.Jaca		(3)	17734				35,30
14 Don Quito 55, R.Ramallo		(5)	2333				268,50
U W.Figure 57, H.Prieto		(13)	58267				10,70
TOTAL			453987				

Corrieron todos.
APUESTA DOBLE: 4-7, $a 2146,70.
APUESTA IMPERFECTA: 7-15 ó 15-7, $a 72,10.
APUESTA TRIFECTA: 7-15-10, $a 3.176,80.
Ganada por: 3 cpos., el 3º a 3 cpos., el 4º a ½ cpo., el 5º a v/mín. y el 6º a pczo. Tiempo: 1' 15". Cuidador: M. Escagües. Caballeriza: Caramba. El ganador es hijo de: P. Pirate y S. Kiss. Edad: 4 años.

13ª Carrera — Premio BOUCANIER — 1.600 Metros

CABALLO	JOCKEY	Nº	Gan.	a Gan.	a 2º	a 3º	Pag.
1 GUAINAMBI 55, R. Zapata		(7)	105181	4,10	4,30	3,70	—,—
2 Honcay 54, M. Jaca		(11)	14376		10,30	5,60	30,00
3 Punk Pap 55, C. Cáceres		(9)	31746			4,30	13,60
4 Water Blue 55, A. Taraño		(13)	36883				11,70
5 Tuborg 55, H. Ereñu		(1)	19026				22,70
6 Buscamar 55, R. Ramallo		(12)	4217				102,50
7 Al Solcito 55, R. Fernández		(2)	14136				30,50
9 Takeo Fukuda 54, R. Moli		(10)	6103				78,00
10 Razonable 55, M. Gómez		(3)	8620				50,10
11 Run Five 55, J. Tocci		(14)	38167				11,30
12 Bronce Mast 54, O. Merlo		(6)	8626				50,10
13 Indigo Blue 52, R. Pastor		(4)	18199				23,70
14 Denim 55, A. Rivero		(15)	1967				220,00
U Cismontano 55, C. Domínguez		(5)	6056				73,30
TOTAL			313287				

No corrió: El Patriarca (8).
APUESTA DOBLE: 7-7: $a 29,00
APUESTA IMPERFECTA: 7-11 u 11-7: $a 26,00
APUESTA CUATRIFECTA: 7-11-9-13: $a 1.970,50.
Ganada por: pczo.; el 3º a 2 cpos.; el 4º a 1 cpo.; el 5º a 2 cpo.; el 6º a ¾ cpo. Tiempo: 1'34"3/5. Cuidador: J. Correa. Caballeriza: Frontera. El ganador es hijo de El Botija y Grenoville. Edad: 5 años.

CANDIDATO DE CRONICA

PROVINCIA

1º	494	11º	481
2º	916	12º	502
3º	891	13º	526
4º	241	14º	940
5º	673	15º	956
6º	332	16º	110
7º	372	17º	039
8º	074	18º	022
9º	314	19º	253
10º	647	20º	591

QUINIELA

1º	111	11º	697
2º	164	12º	315
3º	327	13º	033
4º	526	14º	820
5º	511	15º	606
6º	501	16º	147
7º	465	17º	201
8º	439	18º	533
9º	214	19º	842
10º	589	20º	020

crónica CLASIFICADOS

10 COMPRAS Y VENTAS VARIAS (Cpra. - Vta.)

COMPRAS (10)

RULEMANES Utipo a dom. 632-8110.

15 SERV. PROFESIONALES CONSULTORIOS-VARIOS (Ofrecidos - Cpra. - Vta. - Alq.)

OFRECIDOS (15)

DENTADURAS "SONRIA YA" Nueva, fija $a 900, rota, floja, reformas, extracciones, implantes. Centro Mecánico Dental: Bulnes 1910. PB 97-4113, 84-6049.

OFRECIDOS (15)

DENTADURAS nueva, rota, reforma, floja, acto. 8-21 hs. Güemes 3505 - PB 1º.

19 AUTOMOVILES PART. Y TAXIMETROS (Cpra. - Vta. - Perm. - Transf.)

COMPRAS (19)

CHOCADOS compro urgente. 53-1272.

crónica CLASIFICADOS

El Fantasma Quiso Asustarlo con la Sábana y su Fama, Pero Jumbler Demostró que no es Temeroso

¡LE GANO DE ACA A LA ETERNITE!

En términos generales, turfísticamente hablando, bien pudo considerarse buena la jornada vivida ayer en el escenario del viejo circuito palermitano, ya que de las nueve pruebas disputadas a cabo, solo tres estuvieron reservadas para ejemplares que todavía militan en la categoría de perdedores, mientras que en las restantes el panorama fue a la inversa. Y no solo Palermo cinetralizó todo con un clásico, sino que además puso también el marco de un interesante handicap. La base de la programación fue el tradicional clásico Círculo de Propietarios de Caballerizas de SPC, donde respondiendo a lo esperado por la gran mayoría, Eternite alcanzó una muy calificada victoria a expensas de Sofaifa que la escoltó a cinco largos cuando la ganadora empleaba 1'36"2/5 para el recorrido de la milla con el "Topo" Sanguinetti haciendo postura sobre la cruz de la pupila de Juan Carlos Etchechoury, una descendiente de El Virtuoso y Entallada que defiende los colores y el prestigio del Abolengo. La favorita picó al frente, pero tal como era de esperar enseguida Sofaifa pasó a comandar el lote dejándola segunda seguida de Realmente, Racacha y Golden Water. La única variante se vio por los 1.000 cuando Realmente comenzó a declinar tirando por el suelo las esperanzas del público uqe había jugado a la de Martucci. Pisaron la recta y paulatinamente Sanguinetti comenzó su faena igualando a la puntera por los "cuatro" para de ahí en mas contabilizar la ya comentada ventaja sobre quien hizo la punta. Otra competencia de sumo interés fue el handicap Mitla donde Jumbler superó a El Fantasma por un cuerpo y medio en 2'4" clavados. Tercero, lejos, no respondiendo a sus antecedentes, quedó Wizzo en opaca performance. El ganador vino durante la mayor parte del recorrido en una cuarta colocación siguiendo los pasos de El Fantasma, Chapulín. Wizzo —que no pudo tomar la punta— y ya con los primeros gritos, su carga resultó incontenible. Todo anduvo bien por Palermo, salvo los escasos inscriptos productos del bajo monto de los premios lo que hace que los propietarios anoten en el norte y esas injustificables demoras entre carrera y carrera que resultan interminables para los apostadores que concurren al citado circo hípico.

RESULTADOS GENERALES

1ª Carrera — Premio HOLD HER — 1.000 Metros
(En esta carrera comenzó la Apuesta Triple)

CABALLO	JOCKEY	Nº	Gan.	Placé	Dividendo	Pag.
1 C. BIG 57, E.Bortulé		(3)	11132		5,20	—,—
2 LADY ATLEY 55, C.Flores		(5)	2164			27,10
3 Unca Glass 57, M.Sarati		(1)	6270			9,30
4 Patichola 57, R.Ricoy		(2)	12684			8,60
5 P. Snow 53, E.Gramática		(7)	3692			16,00
6 Analia 54, L.Falco		(6)	6628			6,80
TOTALES			32.840			

No corrió: The City Now (4).
APUESTA EXACTA (3-5): $a 56,90.
APUESTA TRIFECTA (3-5-1): $a 115,70.
APUESTA COMBINADA (3-4): $a 42,50.
APUESTA TRIPLE: Nuevo pozo: $a 90.795. Cotización de vale: $a 73,10. Valor del enganche: $a 80,50.
Ganada por 1½ cpo., la 3ª a ½ cpo., la 4ª a ¾ cpo., la 5ª a 3 cpos., la 6ª a 6 cpos. Tiempo: 58"4/5. Cuidador: A. Arellano. Caballeriza: Petaca. La ganadora es hija de Big Money y Ah Medias. Edad: 5 años.
CANDIDATA DE CRONICA

2ª Carrera — Premio SATANICA — 1.400 Metros
(Continúa Apuesta Triple)

CABALLO	JOCKEY	Nº	Gan.	Placé	Dividendo	Pag.
1 BELLA HAIL 57, V.San'netti		(7)	21996		2,30	—,—
2 Savetodas 54, R.Cepeda		(4)	2700			18,90
3 Butterfy Press 55, J.Cerv'tes		(5)	5480			9,30
4 Dulce 54, M.Sarati		(6)	6188			8,20
5 Admiral Cup 54, D.Suárez		(3)	426			999,99
6 Lautareska 50, C.Alarcón		(1)	362			999,99
TOTALES			37152			

No corrieron: Parecida (2) y Sampaguita (4).
APUESTA EXACTA: 7-4 $a 10,60.
APUESTA TRIFECTA: 7-4-5 $a 35,30.
APUESTA TRIPLE. Nuevo pozo: $a 168.403. Total de vales: 2.637. Vales del ganador: 1.812. Cotización del vale: $a 92,90. Valor del enganche: $a 102,50.
Ganada por: 4 cpos., la 3ª a 9 cpos., la 4ª. a 3 cpos., la 5ª a 5 cpos., le 6ª. a 7 cpos. Tiempo: 1'24". Cuidador: D.E. Pascual. Caballeriza: Santa María de Ararás. La ganadora es hija de Hail the Pirates y Bellefix. Edad: 5 años.
CANDIDATA DE CRONICA

3ª Carrera — Premio BULLANGUERA — 1.000 Metros
(En esta carrera finalizó la Apuesta Triple)

CABALLO	JOCKEY	Nº	Gan.	Placé	Dividendo	Pag.
1 DOLIMCAL 53, E.Figueroa		(4)	16180		5,10	—,—
2 Gran Batuta 55, O.Labanca		(11)	11828			7,00
3 Gran Esperanza 57, R.Quiroga		(3)	17350			4,70
4 La Picardía 57, M.Bertorini		(2)	4534			18,20
5 Aguas Negras 53, G.Palauro		(8)	4866			17,—
6 Mickey Mini 55, C.Flores		(9)	3540			23,40
7 Sotuya 57, E.Bortulé		(5)	1612			51,40
8 Pacha Pacha 53, J.A. Gon'lez		(1)	158			999,99
TOTALES			60068			

No corrieron: Dama Navideña (6), Mi Wapa (7) y Omeya (10).
LLAVE GANADORA: 4-5 $a 14,70.
APUESTA EXACTA: 4-11 $a 22,70.
APUESTA TRIFECTA: 4-11-3 $a 327,50 56,60.
APUESTA TRIPLE. Nuevo pozo: $a 316.360. Total de vales: 3.903. Vales de ganador: 791 Dividendo: $a 327,50. Primer placé: Vales: 970. Dividendo: $a 76,30. Segundo placé: Vales: 1.016. Dividendo: $a 36,40.
Ganada por: 5 cpos., la 3ª a ½ cpo., la 4ª a 2 cpos., la 5ª a 4 cpos., la 6ª a 2½ cpos. Tiempo: 58"2/5. Cuidador: A.A. Dominguez. Caballeriza: Capricornio. La ganadora es hija de: Logical y Olimpia's Sun. Edad: 4 años.

4ª Carrera — Premio Clásico: CIRC. DE PROP. CABAL. SPC — 1.600 Metros
(En esta carrera comenzó la Apuesta Doble Extra)

CABALLO	JOCKEY	Nº	Gan.	Placé	Dividendo	Pag.
1 ETERNITE 60½, V.S'netti		(5)	21986		2,70	—,—
2 Sofaifa 54, E.Bortulé		(1)	8742			7,00
3 G.Water 60½, J.Abregú		(3)	530			105,50
4 Racacha 60½, C.Pezoa		(4)	3188			19,20
5 Realmente 59½, H.Libré		(2)	9874			6,20
TOTALES			44370			

Corrieron todas las inscriptas.
APUESTA COMBINADA: 1-5: $a 5,70
APUESTA EXACTA: 5-1: $a 10,60
APUESTA TRIFECTA: 5-1-3: $a 114,30
APUESTA DOBLE EXTRA: Total de vales: 6.499 Total del pozo: $a 112.107 Vales del ganador: 3.330 Cotización del vale: $a 33,60 Valor del enganche: $a 37,00
Ganada por: 5 cpos., la 3ª. a 1½ cpo., la 4º. a 9 cpos., la 5ª. a 20 cpos. Tiempo: 1'36"2/5. Cuidador: Juan C. Etchechoury. Caballeriza: Abolengo La ganadora es hija de El Virtuoso y Entallada. Edad: 5 años.
CANDIDATA DE CRONICA

5ª Carrera — Premio MITLA — 2.000 Metros

CABALLO	JOCKEY	Nº	Gan.	Placé	Dividendo	Pag.
1 JUMBLER 56½, R. Cepeda		(7)	17352		5,80	—,—
2 El Fantasma 53, C. Pezoa		(3)	24778			4,00
3 Wizzo 57, H. Libré		(1)	17788			5,60
4 Prophet 51, M. García		(2)	6798			14,80
5 Chapulín 50, I. Desvard		(4)	4528			22,20
6 Blue Devil 49½, P. Durán		(6)	774			130,10
U Storm Pub 49, W. Blanco		(5)	954			105,50
TOTALES			72972			

No corrió: Con Rulo (8).
LLAVE GANADORA: 3/5: $a 6,50.
APUESTA DOBLE: Nuevo pozo: $a 264.266. Total de vales 9268. Vales de ganador: 2367. Dividendo: $a 89,30. A Placé: 3075 vales. Dividendo: $a 17,10.
APUESTA EXACTA: 7-3: $a 22,50
APUESTA TRIFECTA: 7-3-1: $a 44,70
Ganada por: 1½ cpo.; el 3º a 6 cpos.; el 4º a 2½ cpos.; el 5º a 4 cpos.; el 6º a 3 cpos. Tiempo: 2'4". Cuidador: G.A. Cervi. Caballeriza: Rin. El ganador es hijo de Ex-Libris y En Fraude. Edad: 5 años.
CANDIDATO DE CRONICA

6ª Carrera — Premio CLARO DE LUNA — 1.000 Metros
(En esta carrera comenzó la Apuesta Doble)

CABALLO	JOCKEY	Nº	Gan.	Placé	Dividendo	Pag.
1 CANCUN 57, R. Ferreira		(3)	35034	1894	4,90 2,90	—,—
2 Sanclay 57, G. Rizzi		(5)	3836	150	13,80	44,80
3 Slim Jim 55, M. Mercau		(2)	3534	300		48,60
4 Ivro Dancer 53, L. Haedo		(4)	1874	166		91,70
5 Soft Drink 57, V. Sang'netti		(8)	41846	1236		4,10
6 Gran Showman 57, E. Bortulé		(1)	26056	1116		6,50
U Arlandito 53, C. Alarcón		(6)	552	464		311,40
*fPacho 54, H. Ponce		(7)	11854	206		14,50
TOTALES			124586	5532		

*fSe sintió de mano derecha y fue desmontado a la altura de los 200 metros.
Corrieron: Todos.
LLAVE GANADORA: 2/3: $a 86,70
APUESTA DOBLE: Total de vales: 5132. Total de pozo: $a 177.054. Vales de ganador: 1691. Cotización de vale: $a 104,60. Valor del enganche: $a 115,50.
APUESTA EXACTA: 3-5: $a 305,60
APUESTA TRIFECTA: 3-5-2: $a 1.932,50
Ganada por: ¾ cpo.; el 3º a 1 cpo.; el 4º a 1 cpo.; el 5º a ½ cpo.; el 6º a ¾ pco. Tiempo: 59". Cuidador: S.A. Scabone. Caballeriza: El Orejano. El ganador es hijo de Mariache y La Pupa II. Edad: 6 años.

7ª Carrera — Premio EMPEÑOSA — 2.000 Metros
(En esta carrera finalizó la Apuesta Doble)

CABALLO	JOCKEY	Nº	Gan.	Placé	Dividendo	Pag.
1 BRISTOL BAY 56, R. Sosa		(4)	21358		7,30	—,—
2 Brief 56, M. Lezcano		(2)	35970			4,30
3 Musicante 52, R. Iosélli		(5)	8986			17,50
4 Beautiful Luck 56, R. Rossi		(8)	22209			7,00
5 India Capas 52, S. Barrera		(10)	208			757,40
6 Crib 52, O. Conti		(8A)	C/el 8			—,—
7 Tifera 52, W. Blanco		(9)	74			999,99
8 Steel Crown 56, O. Zapata		(7)	23444			6,70
9 Thay 56, J. Fajardo		(13)	670			235,10
U Sirena Linda 52, E. Figueroa		(12)	1250			125,60
TOTALES			114170			

No corrieron: Palpitante (1), Senescala (3), Vasca Morena (6) y Rail Lady (11).
LLAVE GANADORA: 2/4: $a 5,50.
APUESTA EXACTA: 4-2: $a 15,30
APUESTA TRIFECTA: 4-2-5: $a 163,50
"5 y 6" 80%: $a 8.931,90 (8 apuestas); 20%: $a 47,70 (374 apuestas).
APUESTA DOBLE: Nuevo pozo: $a 514.170. Total de vales: 4425. Vales de ganador: 912. Dividendo: $a 304,10. 1er. Placé: 1120 vales. Dividendo: $a 70,70. 2º Placé: 433 vales. Dividendo: $a 91,50.
Ganada por: 5 cpos.; la 3ª a 5 cpos.; la 4ª a 10 cpos.; la 5ª ½ cpo.; la 6ª a 1 ½ cpo. Tiempo: 2'6"2/5. Cuidador: A. L. Salvati. Caballeriza: Jorge de Atucha. La ganadora es hija de El Gran Capitán y Dolly Varden. Edad: 3 años.

8ª Carrera — Premio ELITE — 1.200 Metros
(En esta carrera comenzó la Apuesta Doble)

CABALLO	JOCKEY	Nº	Gan.	Placé	Dividendo	Pag.
1 I'DENTE 57, G.Vera		(3)	40540	878	5,80 4,20	—,—
2 Burlesque 57, R.Durante		(2)	24684	1076	3,80	9,60
3 R. Quick 57, A.De Arriba		(11)	22846	1006	3,90	10,30
4 Noble Dr. 57, E.Bortulé		(9)	10700	494		22,10
5 A. Soy 57, J. Alvis		(5)	9954	818		23,70
6 Buenazo 57, R.Laltán		(7)	5180	578		45,60
7 Labuan 57, H.Libré		(8)	39660	1706		5,90
8 Lengue 57, J.Caro		(12)	1534	340		154,10
U F.Hamlet 53, W.Blanco		(6)	174	16		99,99
* Pattern 53, O.Pro		(13)	16240	1718		14,50
TOTALES			171382	8630		

* Hociró al largar.
No corrieron: Anteo (1), Talcahuano (4) y Don Pampa (10).
LLAVE GANADORA: 2-3: $a 13,00.
APUESTA EXACTA: 3-2: $a 45,30.
APUESTA TRIFECTA: 3-2-11: $a 322,10.
APUESTA DOBLE: Total de vales: 7.086. Total de pozo: $a 244.467. Vales de ganador: 1.547. Cotización de vale: $a 158. Valor del enganche: $a 174,00.
Ganada por: la cbza., el 3º a ½ cpo., el 4º a la cbza., el 5º a 2 cpos. y el 6º a 2 cpos. Tiempo: 1'12"4/5. Cuidador: R. D. Pené. Caballeriza: Don Cecilio. El ganador es hijo de Bastinado y Paula Raff. Edad: 4 años.

9ª Carrera — Premio MELODY — 1.600 Metros
(En esta carrera finalizó la Apuesta Doble)

CABALLO	JOCKEY	Nº	Gan.	Placé	Dividendo	Pag.
1 STRONG WOOD 56, M.Abregú		(10)	53354		3,50	—,—
2 Sealer 56, J.Palacios		(7)	2752			68,30
3 Secret War 56, M.Sarati		(14a)	C/14			10,40
4 Manacor 56, D.Orcellet		(15)	6878			27,40
5 Green Life 56, M.Lezcano		(14)	18120			10,40
6 Don Almond 52, F.Romero		(3)	9116			20,70
7 Pompano 56, V.S'netti		(8)	10774			17,50
8 F.Venerable 56, J.Alvis		(1)	8358			22,50
9 Uccello 56, O.Cosenza		(6)	862			218,60
10 Aserrín 54, H.Blanco		(2)	2380			69,30
11 CH.Neuf 56, M.Salces		(5)	20616			9,10
12 Balcánico 56, E.Jara		(12)	2634			71,50
U Steve 56, E.Liceri		(9)	464			406,30
TOTALES			136644			

No corrieron: Gran Philip (4), Tom Horn (5a), Oski (11) y G.Phanes (13)
LLAVE GANADORA: 2-6: $a 21,50
APUESTA EXACTA: 10-7: $a 89,20
APUESTA TRIFECTA: 10-7-14: $a 497,70
APUESTA DOBLE: Nuevo pozo: $a 523.600 Total de vales: 3.871 Vales del ganador: 1.526 Dividendo: $a 240,10 Primer placé: Vales 128. Dividendo: $a 818,10 Segundo placé: Vales 544. Dividendo: $a 96,20
Ganada por: 1½ cpo., el 3º. a 2 cpos., el 4º. a ½ cpo., el 5º. a ½ cpo., el 6º. a ½ cpo. Tiempo: 1'38"2/5. Cuidador: Domingo E. Pascual. Caballeriza: Rodeo Chico. El ganador es hijo de Cipayo y Gran Fama. Edad: 3 años.
CANDIDATO DE CRONICA

SUSPENDIERON QUINIELA

Una información oficial da conocimiento que las más altas autoridades de Lotería Nacional suspendieron ayer por la tarde el sorteo que se debía realizar de la quiniela del día de hoy debido al asueto administrativo decretado por el Poder Ejecutivo. El mismo se realizará el próximo lunes a la hora habitual, o sea, a las 23. A seguir palpitándola entonces con toda la fe del mundo...

Palermo: El 25 y 1º Abre a las 6.30

Las autoridades del hipódromo de Palermo informaron a los profesionales sobre el horario de funcionamiento de las pistas de ensayo durante los días domingo 25 del corriente y 1º de enero. Se ha dispuesto que, en ambos casos, los ejercicios o vareos se cúmplan entre las 6.30 y las 9.30, agregándose al comunicado que en horas de la tarde, las mismas permanecerán cerradas.

MIENTRAS GIRA EL GLOBO

HOY : LOT. DE SALTA - 10 PREMIOS - 22 HS.

Favoritos a la grande			El dato de CRONICA			
14	28	46	59	65	81	56

HOY : LOT. DE MENDOZA - 20 PREMIOS - 22 HS.

Favoritos a la grande			El dato de CRONICA		
13	25	39	44	72	91

HOY : LOT. PROVINCIAL - 20 PREMIOS - 22.30

Atrasados a la grande			Demorados a los premios		
Centena	Decena	Unidad			
8	2	7	48	06	59
34 s	25 s	19 s	32 s	30 s	26 s

FAVORITOS: Grande 06-19-35. Premios 09-18-36

Ambos demorados a la grande			El dato de CRONICA		
25	30	49	46	78	94

BUENOS AIRES, MENDOZA Y SALTA, CADA UNA CON SU BUEN "GORDO"

Un viernes al rojo vivo y en plena noche, porque minutos después de las 22.30 aparecerá el número portador de fortunas en la provincia de Buenos Aires, cuyo "Gordo" Navideño-Año Nuevo se sorteará hoy. Y la misma emoción se vivirá en Mendoza y Salta, porque la jugada similar también está prevista para las 22. Respecto de los billetes de estas dos provincias están repartidos en todo el país y de ahí que en todos los lugares se palpitará con gran expectativa los sorteos.

La pizarra de la Lotería de la Provincia de Buenos Aires está integrada por veinte premios, el primero con una recompensa de 6 millones de pesos argentinos y en orden decreciente los premios también serán jugosos, hasta llegar a los 14.000 pesos de los últimos diez. Además estará el consuelo de los premios de extracción y las terminaciones, con los que se salva el precio del billete con una "yapita".

Le toca a "la tierra del Sol y del bueno Vino" ofrecer la suma más elevada en premios, ya que el primero alcanza a los diez millones de pesos argentinos, superando en consecuencia al de todas las jugadas similares que se realizan con motivo de las tradicionales fiestas. El sorteo mendocino arrancará a las 22. Una verdadera danza de millones que obligará a estar juntito al televisor o a la radio para palpitarla en vivo y en directo, todos esperando que el azar o la Diosa Fortuna, se acuerde de uno y del bollillero salga el número que representa tantas esperanzas.

Salta —la linda—, también tiene su "gordito". Son 5 millones a disposición de los afortunados que hayan sabido elegir bien. Pero eso se sabrá después de las 22 en que entren a funcionar los bollilleros portadores de tantas ilusiones y que tendrán la virtud de cambiar la situación de mucha gente. Como siempre es de desear que las favorecidas sean familias de escasos recursos.

Un viernes distinto a los comunes, principalmente para las provincias de Buenos Aires, Mendoza y Salta, epicentros de la emoción que causa estas jugadas extraordinarias, a las que tanto uno se aferra como si fueran una tabla de salvación. Y para algunos lo será amparados por la suerte y a otros les quedará el consuelo de que en otra oportunidad les puede tocar. Lo peor sería perder la fe.

SAN ISIDRO: Programa Completo Para la Reunión de HOY

1ª CARRERA

Pr. NYLEPTHA (Com. 1ª doble) - 1.600 Mts. — A las 16.3

(APUESTAS A GANADOR, SEGUNDO, TERCERO, EXACTA Y TRIFECTA)

0A 0A 1A 4S	1 ES NEGRO	J.Figueroa	3/56 Es Amarrado-Mouche	N.Caballero	11 a vs. cpos. de Triplicador 56	J.Caro	56	768	en	180.955	1'49"1/5	Arg.n.	1
0L 6S 0L 0S	2 VALOR PREL	J.Paulé	3/56 Seduprel-Valedera	J.Correa	7 a vs. cpos. de S. Cherry 56	E.Martinez	56	1.292	en	166.869	2' 7"1/5	L.Pn.	1
1S — — —	3 MACEDO	J.Maciel	3/56 Maharajo-Amarte	J.Espindola	1 por la cbza. a Intemperante 56	J.Maciel	56	64.295	en	537.194	1'10"1/5	S.In.	30
0A 0S 4S 3L	4 GOOD BRIO	M.Bertorini	3/56 Good Bloke-Ricchiardi	G.Medina	16 a vs. cpos. de Fatly 56	A.Gianino	56	892	en	567.168	2'37"2/5	Arg.n.	5
5S 0A 1L 4S	5 FARSANTON	A.Cervantes	3/56 Quitador-Xandra	D.Ojeda	5 a 4½ cpos. de P. Tel 56	A.Ferreras	56	5.080	en	333.850	1'36"	S.In.	2
3S 2S 2S 0A	6 RULI SER	R.Laitán	3/56 Ruling-Serieta	A.Maldotti	3 a 5½ cpos. de L. A. War 56	R.Laitán	56	126.038	en	931.134	1'34"1/5	S.In.	2
1S 3A — —	7 FORTE CUP	H.Costantino	3/56 World Cup-Florentine	J.Ferro	1 por 3 cpos. a S. Wood 56	O.Ayude	56	38.059	en	708.634	1'33"4/5	S.In.	8
2A 1A — —	8 ESTREMECEDOR	J.Lago	3/56 Excel II-Dana Trueno	R.Nevi	2 a ½ cpos. de El Filósofo 56	J.Lago	56	47.490	en	131.466	1'24"3/5	Arg.n.	1
3S 1S 0S 0S	9 JEUNE	M.Abregú	3/56 Dart Board-Jouvence	E.Solá	3 a 5½ cpos. de Linaje 56	M.Abregú	56	69.310	en	219.886	2' 3"1/5	S.In.	5
0S 5A 1S 4S	10 CAP SAN	V.Sanguinetti	3/56 Snow Captain-Sagán	F.Sarmiento	7 a 11 cpos. de Ecossaise 56	V.Sanguinetti	56	56.746	en	550.529	1'23"2/5	S.In.	1
5A 0S 0A 5A	11 VALIANT	G.Retorto	3/56 Good Bloke-Valorada	D.Brunetto	5 a 10½ cpos. de Macaneador 56	G.Retorto	56	3.280	en	75.204	1'36"2/5	Arg.n.	1
5S 3A 0R 1R	12 EL ETERNAUTA	E.Bortulé	3/56 Unánime-Astronomía	N.Ricchi	5 a 6¼ cpos. de L. A. War 56	J.Valdivieso	56	47.403	en	931.134	1'34"4/5	S.In.	2
1S 4S 0A 4S	12aSEUDONIMO	H.Libré	3/56 Snow Paramount-Chicana	N.Ricchi	1 por la cbza. a P. Prince 56	H.Libré	56	27.440	en	293.546	1'47"	S.In.	2

Candid.: FORTE CUP (7) — Enem.: Ruli Ser (6) — Sport: El Eternauta (1

2ª CARRERA

Pr. MAKE MERRY (Final. 1ª doble - Com. 2ª doble) - 1.000 Mts. — A las 1

(APUESTAS A GANADOR, SEGUNDO, TERCERO, EXACTA Y TRIFECTA)

4S 0S 6S 0S	1 DANCING TAPE	R.Ferreira	3/56 Dancing Robe-Tapeworn	R.Seme	4 a 1 cpo. de J.Tarritu 56	R.Ferreira	56	27.366	en	682.737	56"3/5	S.In.	6
— — — —	2 ZAR SUN	J.Martino	3/56 Zarcov-La Gipsy	A.Etchart	3 a la cab. de J.Tarritu 56	J.Martino	55	48.273	en	682.737	56"3/5	S.In.	6
— — — —	3 QUELANT	H.Ripoll-3	3/56 Barbizon-L'Antique	O.Cabrera	Debuta	—							
0S 6S — —	4 PICO E'TAPE	O.Tabares-3	3/56 Pico e'Plata-Pequeña Linda	R.Rodriguez	12 a 13 cpos. de Compinche 56	O.Tabares	56	12.275	en	477.826	56"3/5	S.In.	10
— — — —	5 FRANCISCO ROCK	P.Garnica	3/56 Bonirock-La Brisa	C.Abril	Debuta	—							
4A 0S — —	6 WATER CALL	J.Mendiburu-4	3/56 Greek Waters-Croos Call	M.Rojas	4 a 2 cpos. de Comble 56	V.Centeno	55	12.534	en	134.526	1' 1/5	Arg.n.	10
5S 0S 0S —	7 GOLD CANNON	H.Libré	3/56 Presto Gold-Skitish	E.Génova	5 a 6 cpos. de Festivalisimo 56	J.Figueroa	56	62.534	en	433.452	56"2/5	S.In.	2
— — — —	8 DARBANK	K.K.	3/56 El Virtuoso-Cedar Bank	R.Amadeo	Debuta	—							
2A 0A 0S 6S	9 PORPOISE	R.Iosellí-4	3/56 Solo Bold-Wonderland	G.Godoy	2 al pzo. de R.Red 56	R.Ioselli	55	34.526	en	277.620	1'14"	L.Pn.	15
0S 2S 4A 0S	10 CANUMEL	R.Barrios-3	3/56 Cocherll-Niobrara	E.Maver	11 a 11 cpos. de R.Wood 56	R.Barrios	56	62.636	en	333.827	56"3/5	S.In.	16
0S — — —	11 WOLF	A.Garcia	3/56 Flavour Sun-Punta del Este	E.Soria	12 a vs. cpos. de Festivalisimo 56	A.Garcia	55	1.314	en	433.452	56"2/5	S.In.	1
0S 0A 0S 0A	12 CRAPULA	M.López-2	3/56 Ocean Bar-Kay Boone	J.Antognozzi	10 a vs. cpos. de Teleno 56	M.López	56	89.293	en	1.092.039	58"3/5	S.Ip.	1
— — — —	13 URIEL	E.Bortulé	3/56 El Gran Capitán-Urreta	R.Abrales	Debuta	—							
2A 6L 6L 0S	14 NASSOT	H.Castro-3	3/56 Get Sun-Meuse	V.Rodriguez	2 a 5 cpos. de Tobi 56	H.Castro	55	2.938	en	263.544	59"3/5	Arg.n.	4
0S 0S — —	15 HIJO ESBELTO	R.Sosa	3/56 Hijo Noble-Grass Crown	H.Rodriguez	13 a vs. cpos. de Alentadito 56	L.Sosa	56	410	en	572.634	57"	S.In.	15

Candid.: ZAR SUN (2) — Enem.: Dancing Tape (1) — Sport: Gold Cannon (7

3ª CARRERA

Pr. RELUMBRON (Final. 2ª doble - Com. 3ª doble) - 1.400 Mts. — A las 17.3

(APUESTAS A GANADOR, SEGUNDO, TERCERO, EXACTA Y TRIFECTA - 1ª Ap. CADENA)

0S 0S 0S 0S	1 BENVILLANT	R.Ferreira	4/57 Bengali-La Sin Nombre	R.Seme	11 a 19 cpos. de Conversado 57	R.Ferreira	57	3.193	en	572.069	1'10"	S.In.	6
0A 0S 0A 0A	1aSILIBLACK	O.Flores-2	4/57 Siempre Lindo-Soy Solita	R.Escalante	9 a vs. cpos. de Masual 57	C.Flores	57	268	en	113.042	1'19"3/5	Arg.n.	1
4L 0L — —	2 SIR ARTHUR	L.Zárate	4/57 Snow Caravan-Heika	M.Catapano	4 a 3 cpos. de Mi Alcazar 57	O.Merlo	55	58.991	en	299.584	1'15"2/5	L.Pn.	10
0A 0A 6L 0A	3 KOVNO	M.Mercau-2	4/57 Khosco-Mi Gricel	N.González	10 a vs. cpos. de Dorprom 57	O.Labanca	55	236	en	100.525	1'38"1/5	Arg.n.	10
0S 0S 0S 0S	4 EL TACO	H.Ponce-3	4/57 Shrubbery-Abombada	R.Guerrina	13 a 19½ cpos. de El Sueño 57	J.Figueroa	57	789	en	494.291	1'23"2/5	S.In.	1
0S 0L — —	5 BLACK KING	J.Urán-4	4/57 Viejo Jerry-Negrilla	H.Pavarini	9 a 11 cpos. de P. Piquito 57	H.Libré	57	68.538	en	692.328	59"2/5	S.In.	1
5A 0S 3S —	6 MODIFICADOR	N.Mezzotero	4/57 Pepenador-Molucas	J.Degregorio	5 a 3 cpos. de El Esquinazo 57	N.Mezzotero	57	32.616	en	116.614	1'25"3/5	Arg.n.	2
0S — — —	7 BRAVO HECHIZO	O.Merlo-3	4/57 Bravo Figaro-Blenhecha	L.Sosa	5 a 6 cpos. de G. Diez 57	R.Tora'cio	55	18.644	en	581.144	1'29"	L.Pn.	1
5L 0L 6S 0A	8 BIANO	R.Torancio-3	4/57 Bebón-Ergonovina	H.Rienzo	10 a vs. cpos. de Designante 57	M.Sarati	57	31.106	en	440.354	1' 9"3/5	S.Ip.	6
0S 0A 0S 0S	9 FIRST SHOW	M.Sarati	4/57 Passionate Pirate-Show Off	A.Montero	8 a 3½ cpos. de S. Diez 57	R.Sosa	57	14.430	en	581.444	1'23"	L.Pn.	19
0L 3L 0S 3L	10 ANDARIEGO SOY	R.Sosa	4/57 Siganio-Mama Doctora	S.Cabral	4 a 5 cpos. de Designante 57	R.Cáceres	53	32.965	en	440.357	1' 9"3/5	S.In.	6
4S 0A 3A 5A	11 SANTOS BAR	E.Liceri	4/57 Ocean Bar-Misia Inés	O.Ojeda	2 a 5 cpos. de Conversado 57	O.Tabres	53	63.603	en	572.069	1'10"	S.In.	6
2S 6S 6S 2S	12 ANTIQUAIRE	O.Tabares-3	4/57 Circinus-Antiquaire	R.Martinez	12 a vs. cpos. de S. Juvenil 56	V.Centeno	57	10.091	en	458.516	57"1/5	S.In.	30
0S 5S 6A 5S	13 MATRAFE	E.Gramática-4	4/57 Ovid-Pretty Pet	A.Aguirre	4 a 2½ cpos. de Millard 57	R.Barrios	53	110.050	en	670.066	1'36"3/5	S.In.	3
4S 5S 5S 0S	14 EL GRAN DESEO	R.Barrios-3	4/57 El Fiador-Gran Pinga	I.Núñez	2 a ½ pzo. de Millard 57	H.Artigas	57	155.700	en	670.066	1'36"3/5	S.In.	3
4A 2S 3S 3A	15 CHE COMICO	H.Artigas	4/57 Chesterton-Transcómica	P.Artigas									

Candid.: CHE COMICO (15) — Enem.: Modificador (6) — Sport: Antiquaire (1

4ª CARRERA

Pr. DUTY (Final. 3ª doble - Com. 4ª doble) - 1.000 Mts. — A las 18.1

(APUESTAS A GANADOR, SEGUNDO, TERCERO, EXACTA Y TRIFECTA - 2ª Ap. CADENA)

3S 2A — —	1 CENTAURESA	V.Sanguinetti	3/56 Unánime-Flicker	J.Espindola	3 a 2½ cpos. de T. Skie 56	V.Sanguinetti	55	582.833	en	1.892.038	56"2/5	S.In.	17
4S 6A 0A 6S	2 ZEUBIA	R.Cepeda	3/56 Zeus-Stabia	G.Cervi	4 a 9 cpos. de Oriyera 56	R.Cepeda	56	4.273	en	782.837	56"2/5	S.In.	9
0S — — —	3 PIBA CLAUDIA	C.Verdasco	3/56 Sky Don-Balearica	V.Reviriego	14 a 19 cpos. de Oriyera 56	C.Verdasco	55	1.726	en	782.837	56"2/5	S.In.	9
0S 0S — —	3aPREMONITORA	C.Vera-3	3/56 Remiremont-Premonición	E.Génova	8 a 13 cpos. de Tag 56	J.Figueroa	56	527	en	492.838	1'10"2/5	S.Ih.	15
— — — —	4 LAST CHRISTMAS	W.Calderón-4	3/56 Las Rore-Petite Navidad	R.Cisneros	Debuta	—							
0A 5A 5L —	5 EPOSCAL	M.Sarati	3/56 Logical-Posadera	M.Gervasoni	8 a vs. cpos. de La Malvada 56	D.Orcellet	56	24.131	en	255.624	59"3/5	Arg.n.	4
0S — — —	6 SUPOSE	no correrá	3/56 Blue Diamond II-Se Puso	J.Et'chouryh.)	13 a 19 cpos. de Oriyera 56	M.Bucco	55	18.293	en	782.837	56"2/5	S.In.	9
— — — —	7 EVOE ROCK	E.Bortulé	3/56 Bonirock-Evoé	A.Labaqui	Debuta	—							
— — — —	8 CON SAL	N.Mezzotero	3/56 Yata Nahuel-Salvante	J.Loñego	Debuta	—							
— — — —	9 MAP TIMONERA	J.Michelli	3/56 Map Maker-Park Avenue	J.Barceló	Debuta	—							
0S 0S 0A 0S	10 ANEMONA	J.Nogueira-3	3/56 Almelo-Inah	J.Figueras	8 a 8 cpos. de Perverse 56	J.Noguera	55	2.736	en	572.836	57"4/5	S.Ih.	29
0S 0L 6S —	10aFRAU CARACOLA	J.Paulé-4	3/56 Frari-Caracoleante	J.Correa	8 a 13 cpos. de Glossy 56	J.Paulé	56	8.213	en	514.847	1'22"	S.In.	8
4S 4A 2S 0S	11 SWEET INES	L.Triviño	3/56 Sweet Forli-Muguita	H.Pavarini	4 a 1½ cpos. de La Luz 56	L.Triviño	55	35.243	en	722.635	57"2/5	S.In.	8
5A 3A 5S 6A	12 CARITO QUEEN	I.Gorrais	3/56 Elva's King-Emelle	H.Martinez	5 a 14 cpos. de La Malvada 57	J.Borda	56	27.645	en	266.725	59"3/5	Arg.n.	4
0S 3S 5S 4S	13 REMARCADA	E.Figueroa-4	3/56 Juan sin Miedo-Reitoca	J.MartinezG.	8 a 11 cpos. de Esgrimóloga 56	R.Isolle	55	33.352	en	492.039	58"3/5	S.In.	1
0S 3S — —	14 LA BERGMAN	J.Reynoso-4	3/56 Estribo-La Bardot	J.Fregonese	Hocico frente a Oriyera 56	—			en	—			
3L 4L 2L 5S	15 KALRELA	J.Maciel	3/56 Kaljerry-Relais	V.Cassaigne	3 a 2 cpos. de Profética 56	E.Martinez	56	42.635	en	198.029	1'7"2/5	L.Pn.	34

Candid.: LA BERGMAN (14) — Enem.: Centauresa (1) — Sport: Sweet Inés (1

5ª CARRERA

Pr. PAULA (Final. 4ª doble - Com. 5ª doble) - 1.400 Mts. — A las 18.4

(APUESTAS A GANADOR, SEGUNDO, TERCERO, EXACTA Y TRIFECTA - 3ª Ap. CADENA)

0A 0L 0S 0A	1 CELERE	E.Romero-3	4/57 Celenón-La Sínoda	E.Romero	8 a vs. cpos. de Diplomo 57	E.Romero	54	566	en	99.620	1'	Arg.n.	14
0S 0L 0S —	1aMEDITERRANEO	M.Bertorini	4/57 Masqued Dancer-Retozona	N.Ojeda	8 a vs. cpos. de R. Fiel 54	M.Bertorini	57	40.805	en	462.157	1'39"4/5	S.Ih.	2
5S 2S 2S 3S	2 ZAR PIO	J.Maciel	4/57 Zarcov-Reformadora	I.Núñez	5 a 6½ cpos. de Millard 57	J.Maciel	57	51.340	en	670.066	1'36"3/5	S.In.	2
0S 5S 6S 4S	3 MISTER VELA	S.Giménez-4	4/57 Ladd-Velita	S.Cabral	10 a vs. cpos. de Sibarita Tel 57	S.Giménez	54	5.699	en	632.575	1'46"4/5	S.In.	1
6S 0A — —	4 IL CESARE	R.Riveiro	4/57 Ruling-Laughter Witch	J.Mascaró	6 a 2½ cpos. de Lengue 53	J.Caro	57	51.567	en	410.656	1'24"1/5	S.In.	5
0S 6A 0A 0A	5 FRAY TITO	R.Ramallo-2	4/57 Frari-Beba Reyna	C.Botta	7 a 12 cpos. de Conversado 57	M.Jaca	53	25.024	en	572.069	1'10"	S.In.	5
0S 0S 4S 0S	6 SOY	C.Alarcón-4	4/57 Samos II-Seductive	G.Leiró	8 a 13½ cpos. de Designante 57	J.Mendiburu	53	41.865	en	440.357	1'9"3/5	S.In.	6
5A 6A 0A 2A	7 GLANBER	R.Diaz-4	4/57 Bereber-Clancy's Flag	J.Centurión	5 a 12 cpos. de Masual 57	R.Salva	57	8.542	en	113.402	1'19"3/5	Arg.n.	1
6S 4S 3S 0A	8 EL ENTE	C.Vera-3	4/57 Rafaelino-Nocciola	H.Ramirez	6 a 6½ cpos. de Millard 57	C.Verdasco	57	15.740	en	670.066	1'36"3/5	S.In.	2
0S 6S 2S 2S	9 JINGLE	O.Tabares-3	4/57 Peter Prompt-Jet Sun	R.Martínez	11 a 11½ cpos. de Panoble 57	O.Tabares	54	26.889	en	404.083	56"1/5	S.In.	3
6A 0A 0S 0S	10 ADORNADO	D.Orcellet	4/57 Redtop-Turca	C.Quiroga	6 a 11½ cpos. de El Boina Blanca 57	D.Orcellet	57	9.251	en	11.602	1'26"2/5	Arg.n.	5
6L 0S 4S 6A	11 SUEÑO AMERICANO	O.Conti-4	4/57 Forgotten Dreams-Muchachita	J.Jurnet	6 a 6 cpos. de De Guapo 57	P.Armada	57	65.510	en	347.114	1'15"3/5	L.Pn.	1
0S 0S 0S 0S	12 ALPHASOL	H.Ponce-3	4/57 Alphadamus-Luna Oscura	R.Guerrina	10 a 17½ cpos. de M. Chaca 57	J.Figueroa	57	5.113	en	411.903	1'24"2/5	S.In.	1
3A 5S 3S 4A	13 MISTER WILA	L.Zárate	4/57 Marronier-Hawaian Rose	M.Catapano	3 a 5½ cpos. de Dorprom 57	R.Barrios	54	11.563	en	100.552	1'38"1/5	Arg.n.	1
2L 0A 0S 0A	14 HOECHST	no correrá	4/57 Hekatón-Varennes	R.Pisa	2 a 2 cpos. de Mi Alcazar 57	T.Benitez	53	2.779	en	299.824	1'15"2/5	L.Pn.	1
0S 0S 0S 0S	15 GRAN ADOLFO	J.Alvis	4/57 John Bull-Ludovica	A.Longo	8 a 13½ cpos. de D. Navideño 57	J.Alvis	57	9.160	en	413.390	1'9"3/5	S.In.	6

Candid.: ZAR PIO (2) — Enem.: Mr. Wila (13) — Sport: Il Cesare (

6ª CARRERA

Pr. FASCINADOR (Final. 5ª doble - Com. 6ª doble) - 1.000 Mts. — A las 19.2

(APUESTAS A GANADOR, SEGUNDO, TERCERO, EXACTA Y TRIFECTA - 4ª Ap. CADENA)

6S — — —	1 CABALISTICA	V.Sanguinetti	3/56 Cipayo-Trinite	C.Ferro	6 a 11 cpos. de Oriyera 56	V.Sanguinetti	56	111.827	en	762.835	56"3/5	S.In.	6
3S 5S 5S 4A	2 VERIJA	R.Llanos-4	3/56 Mariache-Vania	A.Etchart	3 a 9 cpos. de Oriyera 56	W.Blanco	55	14.524	en	762.835	56"2/5	S.In.	6
0L 0L — —	3 MANGARATIVA	R.Rodriguez-3	3/56 Masqued Dancer-Ergriff	R.Montero	10 a 14 cpos. de G. Tristeza 56	J.Burgois	56	2.183	en	342.535	1'13"	L.Pn.	6
0S 0S 0S —	4 LA ZAPATERA	R.Moll-3	3/56 Estribo-Zapa	J.Jurnet	9 a vs. cpos. de La Luz 56	R.Moll	55	2.736	en	782.837	57"2/5	S.In.	6
— — — —	5 ELOYSITA	L.Zárate	3/56 Duplex-Huy Huy	J.Catapano	Debuta	—							
3S 0L 5L 5S	6 RASCAMILLA	J.Maciel	3/56 Rastreador-Spy Camilla	O.Carabal	3 a vs. cpos. de La Luz 56	J.Maciel	56	27.368	en	782.837	57"2/5	S.In.	6
5S 2A 6A 2L	7 ENILDA MALEVA	R.Pastor-3	3/56 Malevaje-Inilda	E.Barrionuevo	5 a 2½ cpos. de Apónima 56	R.Pastor	55	48.273	en	672.838	56"3/5	S.In.	6
3A 4A 2A 4A	8 CORTINITA	M.Lezcano	3/56 Cipayo-Te Amo	M.Gervasoni	3 a 11 cpos. de La Malvada 56	M.Sarati	56	52.634	en	265.726	59"3/5	Arg.n.	4
— — — —	8aMAS	D.Orcellet	3/56 Gran Secreto-Isolde	Idem	Debuta	—							
— — — —	9 LIBRE PRENSA	H.Ponce-3	3/56 Unipress-Habilité	J.Lofiego	Debuta	—							
0S — — —	10 BALACERA	L.Sosa	3/56 Bdashd-Enchante	M.Rodriguez	17 a vs. cpos. de Apónima 56	L.Sosa	56	27.364	en	672.726	59"3/5	S.In.	1
6S 4S 0S —	10aSTRAWBERRY FIZZ	H.Libré	3/56 Roger's Dandy-Loganberry	E.Génova	11 a vs. cpos. de T. Pub 56	J.Batruni	56	5.526	en	398.928	1'10"3/5	S.In.	1
0S — — —	11 TRUENA	P.Sahagian	3/56 True Vit-Sabina	V.Reviriego	6 a 8 cpos. de Dewan 56	R.Siniani	55	42.536	en	670.203	1'12"	S.In.	1
— — — —	12 BELIGERAN'PA	E.Gramática-4	3/56 Treviglio-Bisbiseo	A.Aguirre	16 a vs. cpos. de Apónima 56	G.Sena	56	2.938	en	672.726	59"3/5	S.In.	6
— — — —	13 MAP CARRODILLA	M.Bertorini	3/56 Map Maker-Carranza	E.Lema	Debuta	—							
2S 4S 0A 4A	14 LA MESA	W.Calderón-4	3/56 Ocean Bar-Tudor Reina	E.Vital	2 a 3 cpos. de Oriyera 56	W.Calderón	56	18.273	en	762.835	56"2/5	S.In.	6
5S 5A 0S 4S	15 HABLADURIA	C.Pezoa	3/56 Hall of Fame-Oceanid	E.Labrador	5 a 4 cpos. de T. Real 56	C.Pezoa	55	24.736	en	426.353	56"	S.In.	6

Candid.: LA MESA (14) — Enem.: Rascamilla (6) — Sport: E. Maleva

7ª CARRERA

Pr. ROMANTIC (Final. 6ª doble - Com. 7ª doble) - 2.000 Mts. — A las 19.5

(APUESTAS A GANADOR, SEGUNDO, TERCERO, IMPERFECTA Y CUATRIFECTA - 5ª Ap. CADENA)

5S 4S 3S 6S	1 CALLAMPA	J.Torres	5/54 Amateur-Bacallana	J.Ortá	5 a 4 cpos. de Mejorante 57	V.Centeno	57	19.705	en	423.826	2' 4"1/5	S.Ip.	3
1S 2S 2S 2S	2 RAFAELANTE	J.Michelli	5/57 Practicante-Rezumba	C.Boselli	1 por 2 cpos. a Amblente 57	J.Michelli	57	163.419	en	709.395	1'35"2/5	S.In.	1
6L 0S 0L 0S	3 MOTICHAMPO	A.Medina-2	5/57 Motin-Champgata	L.Parisi	6 a 14 cpos. de P. Pap 57	D.Dominguez	57	15.787	en	368.764	1' 4"1/5	L.Pn.	1
3A 3S 1S 2S	4 HADAR	V.Sanguinetti	5/57 Unánime-Jewel Box	E.Ferro	3 a 11 cpos. de Edad 57	V.Sanguinetti	57	38.822	en	70.042	2' 5"	Arg.n.	1
1S 0S 2S 4S	5 EL ALGUACIL	A.Rivero	5/57 El Abra-Antarctic	O.Selva	1 por 1 cpo. a Rafaelante 57	A.Rivero	56	34.188	en	177.733	2' 4"3/5	Arg.n.	1
1A 1S 2S 4S	6 PEROL	H.Ponce-3	5/57 Pronto-Calvinia	A.Castro	1 por 2½ cpos. a M. Tom 57	H.Ponce	54	19.792	en	61.010	2' 7"2/5	Arg.n.	5
5A 4S 3A 5S	7 FILMO	C.Verdasco	5/57 Atronador-Femenina	A.Saleb	5 a 18 cpos. de Edad 57	C.Verdasco	57	10.072	en	700.042	2' 5"	S.In.	1
0S 6S 1S 2S	8 DEAR BOY	P.Armada	5/57 Dearman-Thomasine	J.Jurnet	21 a vs. cpos. de Juez de Pan 57	P.Armada	60	33.805	en	6.649.656	2'26"3/5	L.Pn.	8
0L 0L 5L 6A	9 JUNIOR	J.Palavecino	6/57 Four Fingers-Jalca	R.Herrera	10 a vs. cpos. de P. Pap 57	J.Maciel	57	18.490	en	368.764	1'41"4/5	Arg.n.	1
2A 6S 0A 2A	10 BEN ROBER	J.Corso	6/57 Benevolente-Full Game	H.Torres	2 a 8 cpos. de Edad 57	J.Corso	57	8.772	en	70.042	2' 5"	L.Pn.	1
0L 0S 0S 3A	11 PICOTEO	C.Pezoa	6/57 Preferido-Mary Prince	F.Hilarrachea	12 a vs. cpos. de El Expreso 57	L.Alzamora	56	20.320	en	236.481	2'18"	Arg.n.	1
6A 0S 3A 0L	12 BOLD LEGEND	O.Conti-4	5/57 Stallwood-Souriclere	I.Núñez	6 a 10½ cpos. de Rachero 57	J.Bretón	57	13.238	en	163.244	1'39"2/5	Arg.n.	1
0A 3L 0A 2S	13 PARNE	T.Aguirre-4	5/57 Indian Summer-Bobi Lina	C.Romero	8 a 12 cpos. de Rachero 57	T.Aguirre	53	33.238	en	163.244	1'39"2/5	Arg.n.	1

Candid.: BEN ROBER (10) — Enem.: Hadar (4) — Sport: Dear Boy (8) — Lance: Parné (1

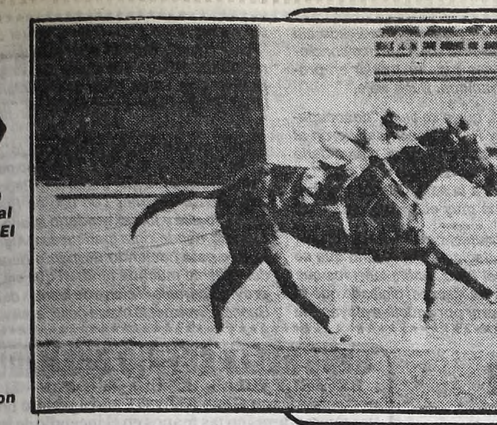

NO HAY MUCHO EMBRUJO...

Trece carreras con la base del clásico Embrujo es el panorama para la fecha en el escenario norteño, y menos mal que a lo largo de esos 1.400 metros estará presente Pequeño Tel, un ejemplar parejo y rendidor que ya cosechó dos victorias a través de cinco presentaciones y prácticamente, analizando los rivales que deberá enfrentar, lo tiene a su entera disposición. La verdad es que dicha competencia, no da para escribir ni una línea más. En lo que hace al resto del programa, si el diablo no mete la cola, lo que sobran son fijas. El comienzo está bien asegurado por intermedio de **Forte Cup** un pingo a cargo de Jorge Ferro que se cansará de ganar, y luego en seguidilla, aparecen **Zar Sun** y **Che Cómico** que parecen plomos. Enseguida un mano a mano entre **La Bergman** y **Centauresa**, ya que la cosa no parece salir de las nombradas y si bien las tres que siguen se presentan complicadas, en la octava está la fija de **Humoral**. Sobre el pucho, **Pequeño Tel** promete un galope largo, similar al que **Royal Horse** debería realizar en la décima. Larga serie de arrimes hablan por sí solos de la chance que tiene **Cantinero Quick**, pero la cosa se complica en la duodécima pues un malón de veteranas buscará el tercer halago sobre un kilómetro nada claro, mas el final está asegurado, por lo menos eso esperamos, a cargo de un buen **Cronista** que promete una nota de primera. Y además, el condimento de la cadena, las dobles, las exactas, imperfectas y una cuatrifecta para alimentar a los que hoy concurran al "casino verde" de San Isidro.

1ª CARRERA — Pr. PENNY POST (Final. 7ª doble - Com. 8ª doble) - 1.000 Mts. — A las 20.30

(APUESTAS A GANADOR, SEGUNDO, TERCERO, EXACTA Y TRIFECTA - 6ª Ap. CADENA)

ULT. PERF.	ANOTADOS	JOCKEY	c/k. PADRE-MADRE	CUIDADOR	ULTIMA PERFORMANCE	JOCKEY	Kl.	COTIZACIONES			Tiempo	Hip./Pta.	Fecha
0S 2S 4S	1 DAN FORLI	V.Sanguinetti	3/56 Sweet Forli-Danusia	E.Ferro	4 a 1½ cpos. de Teleño 56	V.Sanguinetti	56	266.364	en	1.902.837	58"3/5	S.I.p.	11/12/83
0A 0A —	2 TAKAO	C.Flores-2	3/56 Papy Track-Lukita	H.Anzorena	14 a vs. cpos. de Comble 56	R.Ricoy	55	3.726	en	134.253	1'1/5	Arg.n.	16/12/83
— — —	3 PAINTER PLAN	R.Quiroga	3/56 Luck Painter-Gran Actriz	L.Bonetto	Debuta	—		—		—	—	—	—
0A 4A —	4 JULIO ROCK	P.Garnica	3/56 Bonirock-Mina de Oro	C.Abril	9 a 5 cpos. de J. Tarritu 56	P.Garnica	55	18.273	en	692.833	56"3/5	S.I.n.	8/12/83
0A — —	5 ENGLISH LOVER	G.Rizzi	3/56 Stage Coach-Buzz Bomb	E.Bani	9 a 9½ cpos. de Macedo 56	G.Rizzi	54	2.738	en	582.039	1'10"2/5	Arg.n.	30/11/83
2L 5L 2L	6 RAS SUN	C.Cáceres	3/56 Rastreador-Chalieur	P.Gorosito	9 a vs. cpos. de A. Solo 55	C.Cáceres	56	72.635	en	462.538	1'10"	L.P.f.	15/5/83
4S 4S —	7 EURISTEO	J.Reynoso-4	3/56 Bereber-Eumenide	A.Giovanetti	6 a 4 cpos. de J. Tresitu 56	C.Giussi	51	61.090	en	572.634	56"3/5	S.I.n.	8/12/83
— — —	8 DUDLEY	J.Juárez	3/56 Dart Board-Gloriana	J.Juárez	Debuta	—		—		—	—	—	—
— — —	9 MISTER PUCHY	R.Ferreira	3/56 Kadiri-Carilucha	R.Jacod	12 a 10 cpos. de J. Tarritu 56	R.Cáceres	55	928	en	692.833	56"3/5	S.I.n.	8/12/83
— — —	10 APOSTANDO	P.Sahagian	3/56 Apollón-Her Majesty	R.Pellegatta	12 a vs. cpos. de Loredano 56	P.Sahagian	56	337.263	en	2.679.283	1'12"	S.I.n.	3/4/83
— — —	11 RUSTERO	A.Garcia	3/56 Rustler-Vlotera	O.Saval	Debuta	—		—		—	—	—	—
5S 2S 5L	12 CARIEDON	E.Bortulé	3/56 Endiosado-Caribeñita	O.Torres	5 a 2 cpos. de Teleño 56	J.Batruni	55	127.309	en	1.902.938	58"3/5	S.I.p.	11/12/83
0S 0S 0S	13 POKER DE REYES	L.Acuña-4	3/56 Snow Poker-Dark Rose	O.Sáiz	12 a vs. cpos. de Teleño 56	L.Acuña	56	5.263	en	1.902.938	58"3/5	S.I.p.	11/12/83
— — —	14 HUMORAL	J.Torres	3/56 Forgotten Dreams-Mizquimayu	C.Fuentes	3 a 1 cpo. de Teleño 56	J.Torres	55	98.293	en	1.902.938	58"3/5	S.I.n.	11/12/83
— — —	15 HARD TACK	H.Libré	3/56 Hard Fighter-Amarna	R.Sosa	Debuta	—		—		—	—	—	—

Candid.: HUMORAL (14) — Enem.: Dan Forli (1) — Sport: Cariedon (12)

2ª CARRERA — Pr. Clásico EMBRUJO (Final. 8ª doble - Com. 9ª doble) - 1.400 Mts. — A las 21

(APUESTAS A GANADOR, SEGUNDO, TERCERO, EXACTA Y TRIFECTA)

1A 0S 1S	1 ECOSSAISE	J.Palacios	3/56 Blue Diamond II-Recoleta	J.Etchechoury	3 a 8 cpos. de S. Jorge 56	J.Palacios	56	15.642	en	177.415	1'22"	Arg.n.	9/12/83
5S 5S 0S	2 UNICAMENTE	O.Tévez	3/56 Maharajo-Ventimiglia	A.Etchart	7 a 7½ cpos. de Cansino 56	O.Tévez	56	14.789	en	658.322	1'8"4/5	S.I.n.	17/12/83
— — —	3 MATETE	R.Ferreira	3/56 El Andaluz-Mora	C.Fuentes	4 a 10¾ cpos. de Le Bourget 56	R.Ferreira	56	25.676	en	287.707	1'24"	S.I.n.	20/7/83
2A 2A 6A	4 LIGERAZO	M.Salces	3/56 Laramie Trail-Muselere	E.Martucci	5 a 14 cpos. de S. Jorge 56	H.Libré	56	10.740	en	177.416	1'22"	Arg.n.	9/12/83
0S 0A 6A	5 LE BOURGET	H.Libré	3/56 Good Bloke-La Cubana	E.Génova	6 a 13 cpos. de Ispahan 53	J.Batruni	56	40.498	en	347.126	1'34"3/5	S.I.n.	16/11/83
2S 2S 1S	6 PEQUENO TEL	J.Maciel	3/56 Telefónico-Chiquita Tel	S.Bello	1 por ¾ cpo. a R. Ser 56	J.Maciel	56	119.461	en	333.850	1'36"	S.I.n.	29/10/83

Candid.: PEQUEÑO TEL (6) — Enem.: Ecossaise (1) — Sport: Le Bourget (5)

3ª CARRERA — Pr. ADOREE (Final. 9ª doble - Com. 10ª doble) - 1.000 Mts. — A las 21.35

(APUESTAS A GANADOR, SEGUNDO, TERCERO, EXACTA Y TRIFECTA)

0A 0S 0S	1 DAGWOOD	R.Laitán	3/56 Con Brío-Daisy	O.Finarelli	8 a 5 cpos. de J. Tarritu 56	R.Laitán	56	16.253	en	602.938	56"3/5	S.I.n.	8/12/83
1A 0S 4S	2 URBAN	J.Abregú	3/56 Halali-Thai San	J.Ubaltón	6 a 5½ cpos. de Cóndor 56	O.Tabares	55	26.354	en	189.028	59"	Arg.f.	20/11/83
— — —	3 ROYAL HORSE	H.Libré	3/56 Royal Accomplice-Riandelia	R.Cisneros	2 a ½ cab. de Tahon 56	H.Blanco	56	21.374	en	155.624	1'13"	Arg.n.	18/9/83
0S 0S 6S	4 OLD VIC	J.Palacios	3/56 El Virtuoso-Old Hat	M.Dacosta	5 a 7 cpos. de El Testamento 56	V.Centeno	55	25.343	en	482.730	1'8"2/5	S.I.n.	27/11/83
2S — —	5 GALOPEADOR	J.Maciel	3/56 Pepenador-Grandeza Real	S.Bello	9 a 13 cpos. de Y. Andariego 56	C.Cáceres	56	27.263	en	98.827	1'12"2/5	Arg.p.	8/7/83
— — —	6 SUL DREAM	E.Figueroa-4	3/56 Dream Dance-Fulgaria	J.MartinezG.	Debuta	—		—		—	—	—	—
— — —	7 GAUCHO ABROJO	M.Sarati	3/56 Opuesto-Gaucha Ansina	C.Rillo	7 a 14 cpos. de Lutteur 56	R.Laitán	55	2.437	en	198.203	57"	Arg.n.	22/10/83
— — —	8 FIRMANTE	E.Berio-4	3/56 Miriche-Fiatina	N.Caballero	Debuta	—		—		—	—	—	—
— — —	9 PELAFUSTAN	D.Soto	3/56 Pochito-Mutzy	J.Donato	Debuta	—		—		—	—	—	—
— — —	10 APOCON	P.Sahagian	3/56 Apollón-Con Algarabía	R.Pellegatta	Debuta	—		—		—	—	—	—
4S 0A 6A	11 TIGER BLACK	J.Martino	3/56 Tropical Snow-Protogenia	A.Aguirre	10 a 11 cpos. de El Profesor 56	G.Sena	55	16.273	en	562.837	1'9"2/5	S.I.n.	27/11/83
0L 0S 0S	12 CON SUEÑO	G.Sabin	3/56 Con Sid-Chica da Silva	J.Fregonese	10 a vs. cpos. de Negociador 56	G.Sabin	56	918	en	672.838	56"3/5	S.I.n.	8/12/83
0A 0A 0A	13 SIMONKY	R.Ricoy	3/56 Snow Caravan-Helma	A.Cardinale	12 a vs. cpos. de Veward 56	C.Pezoa	56	2.536	en	98.928	1'28"	Arg.n.	9/12/83
6S 0S 3S	14 NI FUSA	J.Mansilla	3/56 Nictitante-Doña Susa	H.Ramirez	10 a 9 cpos. de H. Dancer 56	H.Libré	55	32.375	en	71.829	1'22"2/5	S.I.n.	17/12/83
3S 2S 6S	15 JET KING	A.Garcia	3/56 Elva's King-Queen Jet	O.Saval	5 a 4 cpos. de Macedo 56	E.Bortulé	56	162.535	en	562.734	1'10"2/5	S.I.n.	30/11/83

Candid.: ROYAL HORSE (3) — Enem.: Galopeador (5) — Sport: Jet King (15)

4ª CARRERA — Pr. BASAJUAN (Final. 10ª doble - Com. 11ª doble) - 1.800 Mts. — A las 22.10

(APUESTAS A GANADOR, SEGUNDO, TERCERO, EXACTA Y TRIFECTA)

6L 6L 6A	1 CHASQUEANTE	J.Michelli	4/57 Practicante-Chatoush	C.Boselli	3 a 6½ cpos. de G. Lujo 57	J.Michelli	56	32.020	en	300.050	1'47"2/5	L.P.n.	15/12/83
8S 0S 0S	2 UDABERRI	E.Bortulé	4/57 Unánime-Arlucea	O.Finarelli	4 a ½ cpo. de G. Espía 57	E.Bortulé	57	78.717	en	856.049	1'37"2/5	S.I.n.	27/11/83
4A 4A 1A	3 aYELAZQUEZ	M.Planas-2	4/57 Murillo-La Corralera	A.Domínguez	15 a vs. cpos. de J. De Pan 56	P.Sahagian	56	28.295	en	6.649.656	2'26"3/5	S.I.n.	25/5/83
4S — —	3 MILLARD	F.Pedrozo-2	4/57 Vitalis-Maromme	E.López	1 por ½ pzo. a Che Comico 57	F.Pedrozo	57	54.774	en	670.066	1'36"3/5	S.I.n.	3/12/83
4S 3S 6A	4 MANORIAL	C.Pezoa	4/57 Cipol-Solariega	I.Suárez	4 a 5½ cpos. de N. Way 57	A.Valenti	54	46.310	en	814.317	1'36"	S.I.p.	11/12/83
0S 1S 0A	5 CHOCLON	C.Labeque-2	4/57 Mantopán-Pavana Imperial	G.Leirós	7 a 12½ cpos. de Baroque 57	C.Laveque	57	41.310	en	219.339	2'16"1/5	S.I.n.	21/11/83
1S 3S 5A	6 ROYAL FIELD	C.Lescano-3	4/57 Bosworth Field-Isla Real	R.Reigert	8 a 10½ cpos. de N. Way 57	C.Lescano	53	49.654	en	814.387	1'36"	S.I.p.	11/12/83
3A 0A 1A	7 EL ESQUINAZO	R.Laitán	4/57 Laramie Trail-Magic Touch	M.Esquivel	3 a 12 cpos. de T. Spin 57	J.Valdivieso	57	16.340	en	70.514	1'37"2/5	Arg.n.	2/12/83
1S 2S 3S	8 CHIMO	J.Maciel	4/57 Kasteel-Chimpa	A.Martínez	6 a 1½ cpo. de G. Espía 57	J.Maciel	57	95.233	en	856.049	1'37"2/5	S.I.n.	27/11/83
3L 6S 6A	9 MAYACO	J.Martino	4/57 Real del Padre-Wer Da	A.Etchart	4 a 7 cpos. de Maremoto 57	O.Tévez	57	114.012	en	432.847	1'40"1/5	L.P.n.	19/11/83
4S 4S 2S	10 CANTINERO QUICK	E.Liceri	4/57 Double Quick II-Cantina Vit	J.Liceri	2 a vja. min. de D. F. You 57	E.Liceri	57	62.539	en	292.356	1'50"	S.I.p.	8/10/83
4S 3A 2A	11 THEOCRAT	R.Cepeda	4/57 Salt Marsh-Tebea	G.Cervi	4 a 3 cpos. de G. Espía 57	O.Zapata	56	85.440	en	856.459	1'39"3/5	S.I.n.	27/11/83
0S 0A 1L	12 CIEN COPAS	H.Castro-3	4/57 Snow Caravan-Hundred Cups	A.Bazante	11 a vs. cpos. de G. Lujo 56	R.Latorre	53	8.495	en	300.050	1'47"2/5	L.P.n.	15/12/83
0L 3L 0S	13 NEW TIME	X.X.	4/57 New Noble-Quean	F.D'Elía	13 a vs. cpos. de G. Lujo 57	F.D'Elía	57	6.130	en	300.050	1'47"2/5	L.P.n.	15/12/83
4S 3A 1S	14 KALMAND	J.Corso	4/57 Kaljerry-Mandela	C.Botta	10 a 9¼ cpos. de G. Espía 57	L.Alzamora	57	46.605	en	866.049	1'37"2/5	S.I.n.	27/11/83
— — —	15 JUAN CORAJE	J.Valdez	4/57 Juan Lanas-Santana	D.González	1 por 1½ cpos. a Pummel 57	J.Valdés	57	15.000	en	329.523	1'49"2/5	S.I.n.	9/11/83

Candid.: CANTINERO QUICK (10) — Enem.: Udaberri (2) — Sport: Chimo (8)

5ª CARRERA — Pr. PABILERA (Final. 11ª doble - Com. 12ª doble) - 1.000 Mts. — A las 22.45

(APUESTAS A GANADOR, SEGUNDO, TERCERO, EXACTA Y TRIFECTA)

0S 1S 1S	1 ANACAPRI	J.Oural	5/57 Snow Royal-Anita Cuá	R.Armesto	8 a 9 cpos. de T. Paola 57	J.Oural	56	34.524	en	466.273	56"3/5	S.I.n.	2/11/83
2S 3A 4S	2 SIN TRABA	L.Triviño	5/57 Sin Bluff-Traitresse	H.Pavarini	5 a 8 cpos. de T. Paola 57	J.Urán	55	14.645	en	466.273	56"3/5	S.I.n.	2/11/83
0S 4S 1S	3 FRAU DEL ROSARIO	H.Libré	5/57 Frari-La Rosarina	E.Sánchez	4 a 7 cpos. de T. Paola 57	H.Libré	56	33.526	en	466.273	56"3/5	S.I.n.	2/11/83
5S 5S 3S	4 ESPERA PA	H.Ripoll-3	7/57 Papá Montero-Espera Poco	O.Cabrera	1 por ½ pzo. a Aventurita 56	H.Ripoll	51	13.625	en	288.029	58"3/5	S.I.n.	19/10/83
2S 6S 3S	5 BLUE BELLA	C.Domingo-4	5/57 Two Harborz-Glenaladale	J.Jiménez	1 por 3 cpos. a Aliná 56	A.Gianinno	56	88.273	en	388.029	58"3/5	S.I.n.	6/8/83
3A 2S 0S	6 RONALINA	P.Garnica	5/57 Stallwood-Pretty Loyal	A.Merli	2 a 3 cpos. de Peñadora 56	P.Garnica	55	17.283	en	718.928	59"	Arg.n.	4/12/83
2P 1P 0S	7 BOQUERONA	T.Benitez-4	5/57 Swapsticks-Boca Linda	G.Medina	3 a 4 cpos. de Cabuyal 56	T.Benitez	56	21.376	en	108.928	1'	Arg.n.	2/12/83
1A 0S 0L	8 ARUBA	T.Aguirre-4	5/57 Achalay-Arpeggio	H.Sánchez	9 a 9 cpos. de M. Málaga 56	R.Cabrera	55	16.273	en	181.927	57"3/5	S.I.n.	13/7/83
0L 0L 0L	9 FRAMAR	no correrá	7/57 Adorado-Fascinada	C.Tirao	15 a 18 cpos. de Tuborg 56	J.Gon'lez	56	15.263	en	299.820	1'15"2/5	L.P.n.	10/12/83
4A 3S 1A	10 ABUTARDA	J.Reynoso-4	5/57 Cipol-Sparrow	A.Giovanetti	3 a 3 cpos. de Peñadora 56	J.Val'so	56	12.736	en	718.928	59"	Arg.n.	4/12/83
0S 5S 3A	11 SANG	J.Maciel	5/57 Snow Trail-La Intrépida	E.Iñesta	4 a 6½ cpos. de Etruria II 54	R.Laitán	54	22.235	en	250.165	58"	Arg.n.	5/12/83
0S 5S 5S	12 ALIOLA	D.Orcellet	6/57 Alisios-Laureola	A.Saleb	8 a 12 cpos. de Cobradora 56	R.Siniani	55	3.131	en	441.938	56"3/5	S.I.n.	23/11/83
0S 1S 0A	13 PATTY BOOM	J.Figueroa	5/57 Atronador-Sabara	J.Repossi	1 por 3 cpos. a Moderita 56	J.Figueroa	56	52.635	en	355.625	58"2/5	S.I.n.	9/11/83
6L — —	14 DAISY TOP	J.Ublich	5/57 Redtop-Donizetta	D.Piazza	1 por ½ cpo. a Ardilita 57	S.Ublich	57	10.030	en	552.132	57"1/2	S.I.n.	6/12/83
2S 0S 3S	15 COLT MAST	R.Laitán	5/57 Mizzenmast-Bla Blá	E.Palmieri	1 por ½ cpo. a Plegadiza 56	R.Laitán	55	172.735	en	299.829	58"3/5	S.I.n.	9/11/83

Candid.: RONALINA (6) — Enem.: Boquerona (7) — Sport: F. del Rosario (3)

6ª CARRERA — Pr. PONTINO (Final. 12ª doble) - 1.400 Mts. — A las 23.20

(APUESTAS A GANADOR, SEGUNDO, TERCERO, IMPERFECTA Y CUATRIFECTA)

2L 3L 4L	1 BARBARO TEL	D.Suárez-3	5/57 Telefónico-Thin Bárbara	M.Dacosta	5 a 6 cpos. de Barbari 57	J.Cer'tes	54	35302	en	870891	1'14"	S.I.p.	11/12/83
5S 3A 2A	2 RIVER OAKS	E.Liceri	5/57 Cipol-Delta Bay	O.Ojeda	1 por ¾ cpo. a Leinad 57	E.Liceri	57	22.380	en	139.738	1'27"2/5	Arg.n.	2/12/83
0S 1S 2S	3 KASTEEL ZUYLEM	L.Sosa	5/57 Kasteel-Nimes	G.Rivero	4 a 3½ cpos. de Barbary 57	L.Sosa	57	189.110	en	870.891	1'11"	S.I.p.	11/12/83
4S 1S 2S	4 EL PORTONERO	O.Tabares-3	5/57 El Verdadero-Puerta Anche	O.Sáiz	5 a 3 cpos. de B. Father 57	O.Tabares	54	40.061	en	541.165	1'22"1/5	S.I.n.	11/12/83
6A 3A 0S	5 BRONCO STONE	J.Paulé-4	5/57 Broncolein-Doctora Activity	J.Oporto	6 a 4½ cpos. de Morrison 57	J.Paulé	57	52.415	en	1.124.003	1'10"4/5	S.I.p.	11/12/83
5L 5A 0S	6 MYRTUS	C.Domingo-4	5/57 Lefty-Mosquetera	E.Bani	9 a 14 cpos. de Morrison 57	R.Fonseca	57	30.384	en	1.124.805	1'10"4/5	S.I.p.	11/12/83
0S 5A 0S	6aYUNOT	H.Correa-2	5/57 Princesito-Nihil	R.Jansen	10 a 11 cpos. de Resonante 57	J.Repiso	57	1.021	en	634.890	55"4/5	S.I.n.	12/10/83
5S 2S 2A	7 CITY TOWER	J.Berry	5/57 El Virtuoso-Sagacity	F.Lerma	6 a 5½ cpos. de Lenguaraz 57	O.Cosenza	57	48.541	en	561.964	1'23"1/5	S.I.n.	30/11/83
4S 0L 5L	8 BEQUE CLARO	H.Guías	5/57 Beque-Sentilla	V.González	6 a 5 cpos. de Atanasio 57	T.Aguirre	53	15.539	en	419.797	1'22"4/5	S.I.n.	26/10/83
4A 4A 6S	9 JURADO	A.Ludueña-4	7/57 Pappe II-La Firme	M.Cortés	6 a 5 cpos. de S. Figure 57	O.Ayude	57	90.790	en	2.630.069	1'40"	S.I.n.	8/5/83
5A 0S 5A	10 AGOSTO	M.Planas-2	6/57 Atronador-Blavk Moon	M.Ahumada	1 por el pzo. a Hernando 57	P.Garnica	55	9.803	en	103.900	1'13"1/5	Arg.n.	26/6/83
5S 5S 0S	11 PRINCE ATENAS	P.Garnica	5/57 Prince Dilemma-Bolita	P.Palacio	10 a vs. cpos. de B. Father 57	L.Trivino	57	40.065	en	541.165	1'22"3/5	S.I.n.	6/12/83
0S 2A 4A	11aTASMANIAN	O.Zapata	6/57 Thyco-Bis Island	R.Reigert	11 a 13½ cpos. de Morrison 57	O.Zapata	57	20.268	en	1.124.003	1'10"4/5	S.I.p.	11/12/83
0S 1L 0S	12 ARLANDITO	C.Alarcon-4	5/57 Arlando-Cumbre Plateada	J.Martínez	5 a 6 cpos. de Mital 55	I.Desvard	57	33.395	en	167.489	1' 6"3/5	L.P.n.	25/10/83
0S 3S 4L	12aCON INTI	L.Zárate	5/57 Yata Nahuel-Luna Incaica	E.Romero	10 a 14 cpos. de Morrison 57	R.Moli	56	64.324	en	1.124.805	1'10"4/5	S.I.p.	11/12/83
4A 2A 3A	13 MOLINO	L.Triviño	5/57 Masqued Dancer-La Zaina	E.Conti	4 a 2 cpos. de Morrison 57	O.Conti	57	11.051	en	1.124.003	1'10"4/5	S.I.p.	11/12/83
2S 1S 3S	14 DOCTOR TITINO	J.Urán-4	New Noble-Titi Hormona	H.Pavarini	6 a 6½ cpos. de Y. Clipper 57	H.Libré	57	52.560	en	271.141	1'24"	S.I.n.	13/7/83
2S 2A 1A	15 CRONISTA	E.Bortulé	5/57 Circinus-Croquete	M.Suárez	2 a ¾ cpos. de B. Father 57	E.Bortulé	57	142.310	en	541.165	1'22"3/5	S.I.n.	6/12/83

Candid.: CRONISTA (15) — Enem.: El Portonero (4) — Sport: Molino (13) — Lance: Kasteel Zuylem (3)

LA PAVADA

Una ***prolongada reunión*** *con todos los productores de Canal 13 mantuvo su actual interventor, señor Guillermo Meque. Según trascendió,* ***el funcionario les solicitó colaboración para su gestión, a la vez que anunció que, de ahora en más, todos los programas serán producidos por la teleemisora, sin participación de terceros.*** *Ello parece que* ***repercutió favorablemente*** *entre los responsables de los ciclos, quienes aplaudieron la resolución dado que, de esa manera,* ***"el dinero quedará en el canal y no se lo llevarán los de afuera, como ocurrió últimamente".*** *Otro de los productores comentó que era increíble que* ***"nosotros, que los concretamos 'en el piso' ganemos unos pocos pesos y otros hasta se vistan en canje, con placas que debe proveer el canal".*** *El señor Meque, además,* ***envió personal nota a muchos ejecutivos*** *deseándoles felicidades en el año que se aproxima y, además, expresarles* ***que la teleemisora se encuentra en una*** *"etapa de austeridad".*

* * *

El productor y director Francisco ***"Pancho"*** *Guerrero* ***partirá en los primeros días del próximo mes hacia Nueva York,*** *convocado por su amigo Luis Tangari,* ***un periodista radicado allí desde hace años,*** *quien le solicitara que concrete algunas grabaciones* ***para intercalar en programas por él producidos.*** *Buen viaje.*

* * *

Miguel Angel Solá, quien se titula ***"desocupado",*** *Elvia Andreoli y Reina Reech* ***asistieron al debut del dueto Benedetto-André,*** *y para darle la propina al acomodador* ***hicieron una*** *"colecta"* ***en el hall de acceso a la sala.*** *O le* ***dieron muchos millones,*** *o son* ***muy económicos...***

* * *

Varias veces nos ocupamos de Antonio Gasalla ***y su posible presentación en el verano que se aproxima en Mar del Plata.*** *Ahora tenemos que ponerle punto final a las mismas, diciendo que* ***el bufo decidió no laborar por aquellas playas y la sala en que se iba a presentar*** *(el cine-teatro "Roxy")* ***anuncia otros espectáculos, especialmente musicales.*** *Dicen que don Antonio* ***había pedido una suma*** *"fija"* ***y en dólares*** *por su labor. ¿Habrá sido por eso que se* ***"borró?***

* * *

Dado que su popular y exitoso ciclo "Si lo sabe, cante", ***será levantado a fin de año por las nuevas autoridades de Canal 11,*** *Roberto Galán inició conversaciones con uno de Rosario* ***para grabarlo allá y luego venderlo a todo el interior del país,*** *donde logra gran suceso.* ***Algo similar a lo que está haciendo Bernardo Neustadt.*** *Evidentemente* ***muchos tendrán que emigrar a las provincias,*** *ante el cierre de fuentes de trabajo en Buenos Aires por la nueva política televisiva.*

Emilio Disi en Notable Mejoría

MAR DEL PLATA, 22 (De nuestro corresponsal).— Fuentes médicas informaron esta tarde aquí, que **"el actor Emilio Disi, internado a causa de una afección cardiovascular, deberá permanecer internado no menos de siete días, para realizar distintos estudios".** Se aseguró, no obstante, que **"el actor, ha mejorado notablemente en su estado, muestra buen ánimo, y humor, y hasta ha pedido cigarrillos".**

Se indicó también, que mientras dure la ausencia de Disi, su plaza en la obra "qua la inocencia me valga", puesta en escena en el teatro Hermitage, será cubierta por Darío Vittori, que integra el elenco de la obra.

La internación repentina de Disi, operada en la madrugada anterior cuando participaba de una cena en la parrilla "Libertad", de este distrito, provocó un verdadero estupor en la colonia artística presente en estos momentos.

El doctor Viola, que atiende ahora directamente al paciente, confirmó que Disi evoluciona favorablemente, habiéndosele realizado diversos estudios, los que incluían dos electrocardiogramas, y el diagnóstico era una probable angina de pecho.

Su entrañable amigo Bredeston, aseguró esta mañana que **"Emilio está bien y el susto grande ya pasó, pidió que le compraran alfajores; "molesta a las enfermeras y asegura querer salir de la clínica lo antes posible".**

GENE KELLY SUFRIO QUEMADURAS

BEVERLY HILLS, (EE.UU), 22 (DPA).— El cineasta norteamericano Gene Kelly (71 años) resultó hoy con leves quemaduras en las manos en el incendio de su casa, en Beverly Hills (California).

NUEVO DIRECTORIO EN ATC

Ayer asumieron sus cargos los integrantes del nuevo directorio de ATC. Ocupa la presidencia el doctor Emilio Enrique Fischer, siendo vicepresidente Mario Eloy del Río y directores los doctores Juan Gregorio Lascano y José Boris Spigacow, Raúl Manuel Araoz Anzoategui y Santiago Ezequiel Kovladoff. Queda pendiente la designación de otro director.

CAROLINA: NAVIDAD CON EL NOVIO

MONACO, 22 (DPA).— La princesa Carolina de Mónaco pasará navidades en compañía de su novio Stefano Casiraghi en el Palacio de los Príncipes de Monaco, se informó hoy oficialmente. La princesa contraera matrimonio el 29 de diciembre. Una semana antes del matrimonio, la casa de modas Dior informó en Paris que la princesa llevará un modelo de Marc Bohan durante la ceremonia.

Según supo "DPA", las costureras de Dior trabajan contra reloj para terminar el vestido corto en beige y rosa de crepé con falda asimétrica.

Designación en el 9

Fue designado ayer el nuevo director del Canal 9. Para esas funciones se nombró a Alfredo Garrido, un hombre vastamente conocido en el mundo del espectáculo, ya que fue crítico y cronista radial y televisivo y posteriormente se dedicó a la actividad empresaria.

TV COLOR
Ctdo. $a 8.500.-
Cómprelo en 48 Cuotas fijas de:
$a 400.-
int. a venc. 60% t/financ. $a 19.200.-
COSQUIN 24
Frente Estación Liniers

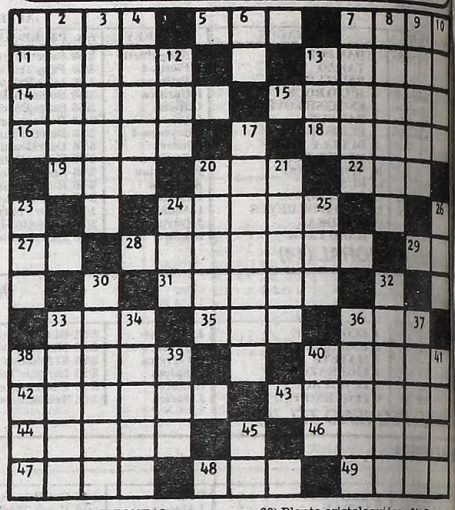

HORIZONTAL

1) Batracio. 5) Calle de pueblo. 7) Lenguaje de los gitanos. 11) Planta aráceа. 13) Estar obligado a pagar. 14) Sable viejo. 15) Cantidad que sirve de comparación para medir otras. 16) Emolumentos que produce en un año cualquier empleo. 18) Masa cerebral (pl.). 19) Cerveza inglesa. 20) Aquí. 22) A nivel. 24) Acción de asomarse. 27) Interjección. 28) Párrafo aparte. 29) Nota musical. 31) Dios pastoril. 35) Poema lírico. 36) Humor que segregan los tejidos inflamados. 38) Parte superior de las diligencias (pl.). 40) Conocer. 42) Calidad de árido. 43) Canela silvestre. 44) Abandonar una cosa. 46) Substancia brillante que se encuentra en el interior de varias conchas. 47) El primer hombre. 48) Guante de esparto que sirve para limpiar las caballerías. 49) Papagayo.

VERTICAL

1) Costal grande para transportar la correspondencia. 2) Arbol sapotáceo. 3) Buque pesado de poco andar. 4) Demente. 6) Abreviatura de usted. 7) Dar, transferir. 8) Usar mal o con exceso de alguna cosa. 9) Tontos y como pasmados. 10) Palo de la baraja. 12) Aumentativo. 13) Número. 17) De figura de copa. 20) Planta aristoloquiácea. 21) Cuerpo derivado del amoniaco. 23) Gobernador turco. 24) Municipio del Brasil. 25) Autillo. 26) Ofidio de gran tamaño. 30) Lecho o cama. 32) Perteneciente al cubo. 33) Muro, tapia. 34) Del verbo nadar. 36) Conjunto de casillas que forman las abejas. 37) Sacar la humedad de un cuerpo. 38) Uno de los nombres del rinoceronte. 39) Ente. 40) Apóstrofo de santo. 41) Poco común. 45) Adjetivo posesivo.

(La solución mañana)

B	I	T	O	R	■	D	■	B	A	T	E	L	A	■
A	M	O	N	■	S	E	T	■	R	A	T	A	■	■
S	A	L	■	T	A	L	A	N	■	C	O	■	■	■
A	N	■	T	O	L	E	R	A	R	■	D	■	■	■
■	■	■	M	A	P	A	■	A	V	A	L	■	■	■
A	R	I	M	E	Z	■	R	E	O	D	A	■	■	■
C	O	T	I	■	■	■	■	■	■	I	R	A	■	■
A	L	A	Z	A	N	■	V	E	C	I	N	O	■	■
■	■	D	A	L	A	■	E	R	A	S	■	■	■	■
I	V	■	R	A	B	A	N	A	L	■	P	■	■	■
R	A	S	■	R	A	S	A	R	■	S	E	■	■	■
A	R	O	N	■	B	E	L	■	D	O	■	■	■	■
K	A	Y	A	C	■	O	■	C	O	L	A	■	■	■

(Solución del número anterior)

TELEVISION

10.00 (7) **TELEVISION EDUCATIVA**
Ministerio de Educación.

10.30 (13) **BUENOS DIAS CON PATOLANDIA - Infantil**
Rafael "Pato" Carret.

11.00 (7) **PRIMERA HORA - Periodístico**
Cecilia Laratro, Carlos Nahon.

11.30 (9) **LA SALUD DE NUESTROS HIJOS**
Dr. Mario Socolinsky.
(11) **DIBUJOS ANIMADOS - Infantil**
Proyección fílmica.

12 (7) **LOS ANGELES DE CHARLIE - Serie**
Jaclyn Smith, Cheryl Ladd.
(9) **MEDIODIA CON BETTY - Periodístico**
Betty Elizalde.
(11) **NOTICIAS AL MEDIODIA - Periodístico**
Juan Carlos Rousselot.

12.30 (13) **EL HOMBRE DEL RIFLE - Serie**
Chuck Connors.

13 (7) **CORDIALMENTE - Periodístico**
Juan Carlos Mareco.
(9) **MATINEE DEL 9**
"Lo mejor que casi sucedió". Jimmie Walker, James Earl Jones, Barbara Allen.
(11) **SI LO SABE CANTE - Entretenimientos**
Roberto Galán.
(13) **REALIDAD '83 - Periodístico**
J.C. Pérez Loizeau - R. Andino.

14 (11) **AMADA - Teleteatro**
Libertad Lamarque - Ariel Keller.
(13) **A LA MANERA DE SOFOVICH**
Gerardo Sofovich, Juan Alberto Badia

14.30 (7) **REBELDE Y SOLITARIO - Teleteatro**
Raúl Taibo, Mariana Karr.

15 (7) **ROSA... DE LEJOS - Teleteatro.**
Leonor Benedetto, Juan Carlos Dual, Pablo Alarcón.
(9) **ESA PROVINCIANA - Teleteatro**
Camila Perisee, Juan José Camero.
(11) **CUANDO ES CULPABLE EL AMOR - Teleteatro**
Silvia Montanari, Germán Krauss.

16 (2) **VALLE DE PASIONES - Serie**
Barbara Stanwyck, Lee Majors.
(7) **TELEJUEGOS - Infantil**
Cecile Charré.
(9) **AMAR AL SALVAJE - Teleteatro**
Gabriela Gill, Antonio Grimau.
(11) **NUESTRO CINE**
"El haragán de la familia". Pepe Arias, Amelia Bence, Angelina Pagano.
(13) **EL SUPER SHOW DE LA TARDE - Infantil**
Carlos Scazziotta, Julio Guglielmo.

17 (2) **LOS ANGELES DE CHARLIE - Serie**
Jaclyn Smith, Kate Jackson.
(9) **EL CLUB DE ANTEOJITO - Infantil**
Gachi Ferrari, Berugo Carámbula.

18 (2) **LOS DOS MOSQUETEROS - Serie**
Ben Murphy, Roger Davis.
(9) **UN REGALO ETERNO - Serie**
Gordon Piusent, Gerard Varkes.
(11) **EL CHAPULIN COLORADO Y EL CHAVO**
(13) **EL HOMBRE NUCLEAR - Serie**
Lee Mayors, Richard Anderson.

19 (2) **SHERIFF LOBO - Serie**
Claude Akins, Mills Watson.
(7) **SEÑORITA MAESTRA - Teleteatro**
Cristina Lemercier, Jorge Barreiro.
(9) **DE 7 A 8 - Periodístico**
C. Mascetti, S. Huberman.
(11) **HOY X HOY - Informativo**
Juan Carlos Rousselot, Silvia Gil Arcay.
(13) **LA FAMILIA INGALLS - Serie**
Michael Landon, Melisa Gilbert.

20 (2) **PETROCELLI - Serie**
Barry Newman, Susan Howard.
(7) **MESA DE NOTICIAS**
Juan C. Mesa, Beatriz Bonnet, Gianni Lunadei y gran elenco.
(9) **BAILA CONMIGO - Teleteatro**
Tony Ramos, Raúl Cortez.
(11) **LA CHISPA DE MI GENTE - Folklórico**
Quique Dapiaggi.
(13) **BUENAS NOCHES ARGENTINA - Periodístico**
Daniel Mendoza - Sergio Villarruel.

21 (2) **KUNG FU - Serie**
David Carradine.
(7) **28 MILLONES - Periodístico**
Programa especial de dos horas de duración.
Roberto Maidana.
(9) **CICLO DE GUILLERMO BREDESTON Y NORA CARPENA**
"Los Beltrán y un año más".
(11) **TITANES EN EL RING**
Martín Karadagián y su troupe.
(13) **CALABROMAS - Humorístico**
Juan Carlos Calabró, Emilio Vidal.

22 (2) **STARSKY Y HUTCH - Serie**
David Soul, Paul Michael Glaser.
(7) **SITUACION LIMITE**
"Ver". Lautaro Murua, Olga Zubarry, María del Carmen Valenzuela, Julio Chávez.
(9) **EL CLUB PRIVADO DE MORIA**
Moria Casán.
(11) **EL SHOW DE BENNY HILL - Cómico**
(13) **EL MUNDO DEL ESPECTACULO**
"El hombre elefante". Philip Anglim, Kevin Conway.

23.00 (2) **LOS VENGADORES - serie**
Patrick Mc Nee, Linda Thorson.
(7) **PLANETA TIERRA - Documental**
Mario Graso.

23.30 (9) **ENTRADA GRATIS**
"La nuveva generación". Darren McGavin, Paul Burke, Robert F. Lyon, Cameron Mitchell.
(11) **PANORAMA DE LA MEDIANOCHE - Informativo**
Eduardo Smith.

24.00 (2) **TRASNOCHE**
1º) "Mannix". Mike Connors.
2º) "¿Hay alguien ahí". Wendy Hughes, Tom Grenville.
3º) "El custodio". Dennis Waterman.
(7) **ATC INFORMA - Periodístico.**
Carlos Nahón, Osvaldo Lorenzo.
(13) **SEPTIMA EDICION - Informativo**
Horacio Galloso.

0.30 (7) **TRASNOCHE**
"Columbo". Serie con Peter Falk.
(11) **CINE DE TRASNOCHE**
"Asesinos". Lee Marvin, Angie Dickinson, Ronald Reagan.
(13) **TRASNOCHE**
1º) "El barbero". Robert Hooks, Scorey Mitchell.
2º) "Ladrón sin destino". Robert Wagner.

1.00 (9) **CINE DE TRASNOCHE**
"La tienda cristiana de Orozu". Beau Gridges, Mau Adams.

GUIA DE CINES Y TEATROS ★ GUIA DE CINES Y TEATROS ★ GUIA DE CINES Y TEATROS

TEATROS

★ **PRESIDENTE ALVEAR. Corrientes 1659. 46-0076.** Hoy a las 21: "LA VERBENA DE LA PALOMA". Sainete lírico en 1 acto y 3 cuadros. Libro: Ricardo de la Vega. Música: Tomás Bretón. Con R. Isusi, E. Gibert, J. Ochoa, C. Trimarco, P. Barreta, M. Altamira, M. Pizarro, I. Brewda, E. Galván, V. Valli, M. Dhorso y gran elenco. Diez bailarines en escena y la act. espec. de M. Sánchez y J. Romeu. Coreog. N. Pérez Fernández. Coro: "Amigos de la Zarzuela". Dir. Coral: Sofía de Rey. Dir. Musical: Jaime Braude. Vier. a las 21. Sáb. a las 22. Dgos. a las 20. Pl. $a 40. Loc. en vta. c/3 días de antic.

★ **ARMANDO DISCEPOLO. Pichincha 53. 48-0682.** América canta y baila en la magia de
OPERANDINA III
Coreografía: Mirta Furioso. Dir. Pepe Gallinato. Hoy a las 22. Localidades en venta.

★ **BUENOS AIRES. Rodríguez Peña 407.** Sensacional estreno. Desnudazo al mejor nivel internacional con la nueva revista "SEXO ... CONMIGO o SINMIGO". Fuerte contenido erótico. COCKTAIL SHOW. P.m.18.

★ **FLORIDA. Florida 165. 30-5360.** Presenta: "ADIOS CENSURA". Con Moira Star y las Florida Sexy chicas. Coreog. R. Campos. Lunes a viernes de 13 a 22. Sábados de 18.30 a 1.20. P.m.18.

★ **MAIPO. Esmeralda 443. 392-4882.** Sensacional presentación de SUSANA GIMENEZ 100%...
LA MUJER DEL AÑO
Con la actuación especial de JORGE MAYORANO y Nené Malbrán, Tina Serrano y Maurice Jouvet. Coreog. Mary Bettina. Dir. Mario Morgan. Martes a domingos a las 21 y 23. Loc. en vta.

★ **METROPOLITAN 1. Corrientes 1343. 40-0816.** Refrigeración. Daniel Schcolnik y Asoc. presenta:
CALIGULA
Una creación de Pepe Cibrián. Música: Martín Bianchedi. Mar. a juev. a las 21.30. Vier. y sáb. a las 20.30 y 23. Dgos. a las 21. Jueves populares. Localidades en venta.

★ **PARADISE. Corrientes 827.** Cont. de lunes a domingos de 20 a 4: HOT STRIP: "DESNUD... EN PARADISE". Con las mujeres más excitantes de Buenos Aires. P.m.18.

★ **REGINA. Av. Santa Fe 1235. 44-5470.** MABEL MANZOTTI y FLORA STEIMBERG en
LA CONCIENCIA EN PAZ
De José María Paolantonio. Dir. Hugo Urquijo. Mar. a juev. a las 21.30. Vier. a las 22. Sáb. a las 21 y 23. Dgos. a las 20. Loc. en vta.

★ **THEATRON. Santa Fe 2450. 825-8914.** La obra de Timochenko
Webbi: **PAYASOS**
Dir. Carlos Mathus. Miér. a vier a las 21.30. Sáb. a las 22.30. Dgos. a las 20.30. P.m.18. Miér. y juev. prec. pop.

CINES

★ **A.B.C. Esmeralda 506. 392-9506.** Cont. de 10 a 2. Doble espectáculo de cine y sexy teatro: Las sexys más rutilantes. Las fotos prohibidas de una señora respetable; Romance en la cama. P.m.18.

★ **ADAN I. Corrientes 959. 393-6115.** A las 13.10, 15.25, 18, 20.20 y 22.40:
EL REGALITO
P.m.18. Con Claudia Cardinale y Pierre Mondy. A las 15.10, 17.25, 19.55 y 22.20: Notic. Sáb. trasn. 1.

★ **ADAN 2. Corrientes 959. 393-5034.** A las 13.45, 16.15, 18.40, 21 y 23.5:
DIVA
(Una Mujer Demasiado Peligrosa)
P.m.14. Con Frederic Andrei y Richard Bohringer. A las 13.30, 15.50, 18.5, 20.40 y 22.45: Notic. Sáb. tras. 1.10.

★ **ALFA. Lavalle 842. 392-1114.** A las 13.5, 15, 17, 19.5, 21.10 y 23.15:
SOBREVIVIENDO
(STAYING ALIVE)
P.m.14. Con John Travolta. Han pasado los años y la fiebre continúa. A las 13, 14.45, 16.45, 18.50, 20.55 y 23: Notic. Sáb. trasn. 1.15.

★ **AMBASSADOR. Lavalle 777. 392-9700.** A las 13, 15.30, 18, 20.30 y 23:
KRULL
S.r. Con Kent Marshall y Lysette Anthony. Dir. Peter Yates. A las 15.10, 17.40, 20.10 y 22.40: Notic. Sáb. trasn. 1.20.

★ **AMERICA. Callao 1057. 41-3818.** Sensacional estreno. A las 14.25, 17.10, 20 y 22.50:
EL REGRESO DEL JEDI
S.r. Con Harrison Ford, Mark Hamill, Carrie Fisher y Anthony Daniels. A las 14, 16.45, 19.35 y 22.25: Notic. Sáb. trasn. 1.30.

★ **ARIZONA. Lavalle 727. 392-6967.** Cont. 13.20, 16.40, 20 y 23.20.
CAMA PARA TRES PLAZAS
Cont. 14.50, 18.10 y 21.30:
REVANCHA
P.m.18.

★ **ATLAS. Lavalle 869. 392-1936.** A las 12.20, 14.50, 17.30, 20.10 y 22.50: El regreso del Jedi. S.r.

★ **ATLAS RECOLETA. Guido 1952. 801-2006/8003.** Cont. 15.20, 18, 20.30 y 23: Krull. S.r. A las 14.55, 17.30, 20 y 22.35: Notic.

★ **AVENIDA. Avda. de Mayo 675.** Cont. 11, 14.30, 18.30 y 22.10: Victoria en Entebbe; 1250, 16.30 y 20.20: Escuadrón anti robo. P.m.18. Pl. $a 10.

★ **BIARRITZ. Suipacha 482. 392-0356.** A las 13.10, 15.30, 18, 20.35 y 23.5: Un burgués pequeño, pequeño. P.m.18. Sáb. trasn.

★ **BROADWAY. Corrientes 1155. 35-2345.** A las 13.45, 16, 18.20, 20.40 Y 23:
CARMEN
P.m.18. Con Antonio Gades y Laura Del Sol. Música: Paco de Lucía. Dir: Carlos Saura. A las 15.40, 18, 20.20 y 22.40: Notic. Sáb. trasn. 1.20.

★ **CALLAO. Callao 27. 40-1898.** A las 15.30, 17.25, 19.25, 21.20 y 23.20: Crónica de un deseo. P.m.18.

★ **CAPITOL. Santa Fe 1848. 44-2379.** A las 13.40, 16, 18.20, 20.45 y 23.10: Adelante Brasil. P.m.18. Sáb. trasn. 1.25.

★ **CERVANTES. Belgrano 1820. 38-2698.** Cont. 14.30, 18.45 y 22.55: DIVA (una mujer demasiado peligrosa): 16.30 y 20.45: Adiós al amigo. P.m.14.

★ **CINEMA UNO. Suipacha 460. 392-1112.** A las 12.50, 15.20, 17.50, 20.20 y 22.55:
VERANO CALIENTE
P.m.18. Con Isabelle Adjani y Alain Souchon. Dir. Jean Becker. A las 15, 17.30, 20 y 22.35: Notic. Sáb. trasn. 1.30.

★ **CINEMATECA ARGENTINA. Sarmiento 2255. 48-2170.** A las 18, 20 y 22: Yo encontré gitanos felices, de Alexander Petrovic. S.r.

★ **CONCORDE. Lavalle 925. 35-1850.** A las 13, 15, 17, 19, 21 y 23.10:
EL CRISTAL ENCANTADO
S.r. Una historia con mitología, misterio y aventuras. Un filme de Jim Henson. A las 14.40, 16.40, 18.40, 20.40 y 22.40: Notic. Sáb. trasn. 1.20.

★ **COSMOS 70. Corrientes 2046. 49-0862.** TITULOS DE FAMA MUNDIAL. A las 14, 15.50, 17.40, 19.30, 21.20 y 23.10:
EL ENIGMA DE KASPAR HAUSER
P.m.14. La obra de Werner Herzog. Domingo: Solos en la madrugada.

★ **ELECTRIC. Lavalle 836. 392-1846.** Continuado desde las 13: REPORTAJE A LAS COLEGIALAS; LA ENFERMERA DE MI PADRE; HABITACION SE ALQUILA. P.m.18.

★ **EMPIRE. H. Yrigoyen 1934. 47-8770.** Cont. 15.50, 19.25 y 23.10: EL JOVEN FRANKENSTEIN; 14.10, 17.45 y 21.20: LAS ANGUSTIAS DE DOCTOR MEL BROOKS. P.m.18.

★ **GAUMONT. Rivadavia 1635. 40-3050.** A las 14.10, 17, 19.55 y 22.50: El regreso del Jedi. S.r. Sáb. trasn.

★ **GRAN REX. Corrientes 857. 392-8000.** REFRIGERACION. El estreno más esperado. A las 13.20, 16, 18.20, 20.55 y 23.15: CARLOS ZARA y CLAUDIO MARZO en:
ADELANTE BRASIL
(PRA FRENTE BRASIL)
P.m.18. La película más negada por todas las censuras sale a la luz. Dir.: Roberto Farías. A las 13, 15.20, 18, 20.35 y 22.55: Notic. Sáb. trasn. 1.30.

★ **GRAND SPLENDID. Santa Fe 1860. 44-0808.** A las 14.15, 16.30, 18.45, 21, 23.15 y sáb. trasn. 1: encontraron la fórmula secreta que lo descubría ... todo:
LOS ESTUDIANTES SE DIVIERTEN
P.m.14. Con Scott Baio y Willie Aames. Una película de Robert Rosenthal. A las 15, 18.15, 20.30 y 22.45: Notic.

★ **GRAN VICTORIA. Av. de Mayo 882. 34-1493.** Continuados desde las 8: LAS HERAMANAS; LA ORGIA; UN SICILIANO EN DINAMARCA. P.m.18.

★ **IGUAZU. Lavalle 940. 393-9931.** A las 13, 15, 17, 19, 21.5 y 23.15:
SOBREVIVIENDO
(STAYING ALIVE)
P.m.14. Con John Travolta y Cynthia Rhodes. A las 14.40, 16.40, 18.40, 20.45 y 22.55: Notic. Sáb. trasn. 1.30.

★ **LARA. Av. de Mayo 1225. 38-6966.** A las 13.45, 16.25, 19.5 y 21.45: LA REPUBLICA PERDIDA. S.r Una película sin miedos sobre la Historia Argentina. Sáb. trasn. Led Zeppelin en: La canción es la misma.

★ **LIBERTADOR. Ctes. 1334. 40-7443.** A las 13.15, 15.10, 17.5, 19.5, 21.10 y 23.10:
EL CRISTAL ENCANTADO
Un filme lleno de magia. Una obra de Jim Henson y Frank Oz. Hablada en castellano. A las 14.55, 16.50, 18.50, 20.50 y 22.55: Notic. Sáb. trasn. 1.15.

★ **LOIRE. Corrientes 1524. 49-1900.** A las 13, 15, 16.55, 19, 21.10 y 23.20:
PINK FLOYD, THE WALL
P.m.18. Un filme de Alan Parker. A las 14.45, 16.40, 18.40, 20.50 y 23: Notic. Sáb. trasn. 1.15.

★ **LORCA. Corrientes 1428. 40-5017.** A las 13.20, 15, 16.40, 18.20, 20, 21.40 y 23.20:
BODAS DE SANGRE
S.r. Libro de F.García Lorca. Dir. C.Saura. A las 14.40, 16.20, 18, 19.40, 21.20 y 23: Notic.

★ **LORENA. Corrientes 1551. 46-7501.** A las 13, 15, 16.55, 19, 21.10 y 23.20:
SOBREVIVIENDO
(STAYING ALIVE)
P.m.14. Un filme de Sylvester Stallone. Con John Travolta y música de los Bee Gees. A las 14.45, 16.40, 18.40, 20.50 y 23: Notic. Sáb. trasn. 1.10.

★ **LOS ANGELES 1. Corrientes 1770. 40-3742/45-2405.** A las 13, 15.25, 17.20, 19.15, 21.10 y 23.10
TRAVESURAS DE UNA BRUJA
S.r. Hablada en castellano. A las 15.15, 17.10, 19.5, 21 y 22.55: Notic.

★ **LOS ANGELES 2. Corrientes 1770. 40-3742/45-2405.** A las 13.15, 15, 16.40, 18.20, 20, 21.40 y 23.10:
UNA NAVIDAD CON MICKEY —EL GLOTON—
S.r. Hablada en castellano. A las 14.35, 16.20, 18, 19.40, 21.20 y 23: Notic.

★ **LOSUAR. Corrientes 1743. 40-6100.** A las 13, 15.20, 17.45, 20.20 y 22.55:
SUPERMAN III
S.r. Hablada en castellano. Con Christopher Reeve y Richard Pryor. A las 15.10, 17.35, 20.5 y 22.40: Notic. Sáb. trasn. 1.15.

★ **LUXOR. Lavalle 669. 392-3893.** A las 13.10, 14.55, 17, 19.5, 21.10 y 23.15:
FLASHDANCE
P.m.14. Con Jennifer Beals. A las 14.45, 16.30, 18.35, 20.40 y 22.45: Notic. Sáb. trasn. 1.30.

★ **MAXI 1. Carlos Pellegrini 657. 35-8822.** A las 14.25, 16.25, 18.30, 20.40 y 22.45:
AMOR SIN FRONTERAS
S.r. Con Michael Landon y Priscilla Presley. A las 14, 16, 18.5, 20.15 y 22.20: Notic. Sáb. trasn. 1.

★ **MAXI 2. Carlos Pellegrini 657. 35-8822.** A las 13, 14.50, 19, 21.10 y 23.20:
LA SOPLONA
P.m.18. Ganadora de Premio César 1983. A las 16.40, 18.40, 20.50 y 23: Notic. Sáb. trasn. 1.10.

★ **METROPOLITAN 2. Corrientes 1343. 40-1064.** A las 14.35, 16.40, 18.50, 21 y 23:
DESNUDO DE MUJER
P.m.18. Con Nino Manfredi y Eleonora Giorgi. A las 14.10, 16.15, 18.25, 20.35 y 22.35: Notic.

★ **MONUMENTAL. Lavalle 780. 393-8865.** A las 13.5, 15.30, 18, 20.30 y 23:
SUPERMAN III
S.r. Hablada en castellano. Con Christopher Reeve y Richard Pryor. A las 15.15, 17.45, 20.15 y 22.45: Notic. Sáb. trasn. 1.15.

★ **MULTICINE. Lavalle 750.** Cont. de 8 a 3: P.m.18. Sala 1: Los primerísimos amores de Casanova; Yo, amante; Las suecas en el sexo. Sala 2: la seducción del sexo; El sexo y el amor; Los desvíos del sexo. Sala 3: Furia infernal; Fiebre; Extasis tropical. Sala 4: Juegos de placer; Una noche muy moral en una casa non sancta; La educación sexual y amorosa de Valentín. Sala 5: La bastarda; El deseo llama a los hombres; Carmen Baby, la pecadora. Sáb. trasn.

★ **NORMANDIE. Lavalle 861. 392-1000.** A las 13, 15, 17, 19, 21 y 23: Travesuras de una bruja. P.m.18. Sáb. trasn. 1.15.

★ **OCEAN. Lavalle 739. 392-1515.** A las 13, 15, 17, 19.5, 21.10 y 23.15: Crónica de un deseo. P.m.18. Sáb. trasn. 1.30.

★ **OPERA. Corrientes 860. 35-1335.** A las 13, 15, 17, 19.5, 21.10, 23.10 y sáb. trasn. 1.15:
LOS ESTUDIANTES SE DIVIERTEN
P.m.14. Con Scott Baio y Willie Aames. Un filme de Robert Rosenthal. A las 14.35, 16.35, 18.40, 20.45 y 22.55: Notic.

★ **PARAMOUNT. Lavalle 845. 392-9999.** A las 13.10, 15.35, 18, 20.30 y 23.5:
HOSPITAL BRITANNIA
P.m.18. Un filme de Lindsay Anderson. A las 15.15, 17.35, 20.5 y 22.35: Notic. Sáb. trasn. 1.15.

★ **PARIS. Lavalle 769. 392-2016.** Cont. 13.30, 16.55, 20.5, 23.30 y sáb. trasn. 1.25: EL RETORNO DE BRUCE LEE; 15.10, 18.20 y 21.40: BRUCE, EL AS DEL KUNG FU. P.m.14.

★ **PLAZA. Corrientes 939. 392-7577.** A las 13, 15, 17, 19, 21.10 y 23.10: Harry debe morir. P.m.18. Sáb. trasn. 1.30.

★ **PREMIER. Corrientes 1565. 46-2113.** A las 14, 16.50, 19.45 y 22.35:
LA REPUBLICA PERDIDA
S.r. Un documento histórico de gran jerarquía. A las 16.30, 19.25 y 22.15: Notic.

★ **PETIT PREMIER. Corrientes 1565. 46-2113.** Desde el 22 al 25 y 28/12 a las 19.45 y 22.25. El 26 y 27/12 a las 14, 16.50, 19.45 y 22.25:
LA REPUBLICA PERDIDA
Sr.r. Jueves y viernes a las 14, 16 y 18. Domingo a las 18. Miércoles a las 14, 16 y 18: "MENUDOMANIA". Proyección de videocassettes.

★ **SALA UNO. B. Sur Mer 549. 88-9420.** A las 14.50, 17.15, 19.45 y 22.10: LA GRAN COMILONA. P.m.18. Con Marcello Mastroianni y Ugo Tognazzi. A las 14.30, 17, 19.25 y 21.55: Notic. Vier. trasn. 0.30.

★ **SANTA FE 1. Santa Fe 1947. 44-8980.** A las 13.5, 15.5, 17.10, 19.15, 21.20 y 23.25:
SOBREVIVIENDO
(STAYING ALIVE)
P.m.14. Un filme de Sylvester Stallone. Con John Travolta y música de Bee Gees. A las 14.50, 16.50, 18.55, 21 y 23.5: Notic. Sáb. trasn. 1.30.

★ **SANTA FE 2. Santa Fe 1947. 44-8980.** A las 12.50, 15.10, 17.40, 20.15 y 22.30:
SUPERMAN III
S.r. Con Christopher Reeve y Richard Pryor. A las 15.5, 17.25, 19.55 y 22.30: Notic. Sáb. trasn. 1.20.

★ **SARMIENTO. Lavalle 852. 392-3338.** A las 13, 15, 17, 19, 21 y 23.10: El marido virgen. P.m.18.

★ **SELECT LAVALLE. Lavalle 921. 35-0235.** A las 13.15, 15.15, 19.15, 21.15 y 23.15: PINK FLOYD, THE WALL. P.m.18. 15, 17, 19, 21 y 23: Notic. Sáb. trasn. 1.20.

★ **STUDIO. Santa Fe 2541. 821-5845.** A las 14.20, 16.30, 18.40, 20.50 y 23: TOOTSIE. P.m.14. Con Dustin Hoffman y Jessica Lange. A las 16.1, 18.25, 20.35 y 22.45: Notic. Sáb. trasn. 1: HEAVY METAL.

★ **SUIPACHA. Suipacha 442. 392-1195.** A las 13, 15.30, 18, 20.30 y 23: DESAPARECIDO (Missing). P.m.18. Con Jack Lemmon y Sissy Spacek. Un filme de Costa-Gavras. Sáb. trasn. 1.20.

★ **TROCADERO. Lavalle 820. 392-1456.** A las 13, 14.45, 16.30, 18.15, 20, 21.30, 23.15 y sáb. trasn.
16 AÑOS
P.m.18. A las 14.30, 16.15, 17.55, 19.40 y 22.50: Notic.

ALMAGRO

★ **BIOGRAFO UNO. Corrientes 4636.** Cont. 17.40, 19.55 y 22: Superman III. S.r. Dgo. 25 func. dde. las 19.55.

★ **PALACIO DEL CINE. Rivadavia 3636. 982-4818.** Cont. 14.5, 18.10 y 22.15: Krull; 16.10 y 20.15: Quien encuentra un amigo encuentra un tesoro. Notic. S.r.

★ **ROCA. Rivadavia 3753. 812-1517.** Cont. 15.10, 20 y 23.20: Notic. 15.25, 18.30 y 21.50: El último tiburón; 16.55, 20.15 y 23.35: Los estudiantes se divierten. P.m.14.

BELGRANO

★ **ATLAS BELGRANO. Av. Cabildo 2165. 781-7200.** Cont. 15, 17.35, 20.15 y 22.50: Krull. S.r. 14.35, 17.10, 19.50 y 22.30: Notic.

★ **CABILDO. Av. Cabildo 2347. 784-3852.** Cont. 14.30, 16.45, 18.45, 21 y 23.10: Adelante Brasil. P.m.18. 16.30, 20.45 y 22.55: Notic.

★ **FANTASY. Cabildo 685. 771-0686.** Cont. 14.15, 15.35 y 17.15: Una Navidad con Mickey (en castellano). y El glotón. S.r. 19.10, 21 y 23: Crónica de un deseo. P.m.18.

★ **GENERAL PAZ. Cabildo 2702. 781-1412.** A las 14.20, 17.10, 20 y 22.50: El regreso del Jedi. S.r. A las 14, 16.50, 19.40 y 22.30: Notic. Sáb. trasn. 1.30.

★ **G. SAVOY. Cabildo 2829. 781-6500.** Cont. 14.45, 16.40, 18.50, 21 y 23.10: Sobreviviendo; 18.30, 20.40 y 22.50: Notic. P.m.14. Sáb. trasn. 1.

★ **LIDO. Av. Cabildo 3241. 701-2996.** Cont. 16.10, 19.30 y 22.50: Y ... ¿dónde está el piloto?; 14.30, 17.50 y 21.10: La pista de la Pantera Rosa. S.r.

★ **MIGNON. Juramento 2433. 784-3899.** Cont. 15, 17.35, 20.10 y 22.45: Superman III; 14.40, 17.15, 19.50 y 22.25: Notic. S.r. Sáb. trasn. 1.15.

BOCA

★ **OLAVARRIA. Olavarría 635. 21-0454.** Cont. 14.30, 18.40 y 22.40: Policías y ladrones; 16.30 y 20.30: Annie. S.r.

BOEDO

★ **CUYO. Boedo 858. 97-6975.** Cont. 14.50, 18.55 y 22.50: El regreso del Jedi; 17.10 y 21.15: Los muchachos del verano. S.r.

★ **GRAN SAN JUAN. San Juan 3246. 97-4293.** Cont. 14.20, 17.10, 19.50 y 22.50: 16 años; 15.40, 18.30 y 21.20: Dónde vas toda desnuda. P.m.18.

★ **LOS ANDES. Boedo 777. 97-4233.** Cont. 15.50, 19.15 y 22.45: El cristal encantado; 14.15, 17.30 y 20.55: Y ... ¿dónde está el piloto?. S.r.

★ **N. PALACE. San Juan 2461. 941-1723.** Cont. 14.30, 18.35 y 22.45: Superman III; 16.45 y 20.55: La batalla de las Galaxias. S.r.

CABALLITO

★ **MORENO. Rivadavia 5050. 90-4303.** Cont. 15, 17.30, 20 y 22.30: Superman III. S.r. 14.40, 17.10, 19.40 y 22.10: Notic.

COLEGIALES

★ **ARGOS. F. Lacroze 3455. 854-0673.** Cont. 14.20, 17.40 y 20.55: El último tiburón; 16.5, 19.20 y 22.40: Los estudiantes se divierten. Notic. P.m.14.

★ **ATALAYA. Córdoba 4633. 773-0700.** Cont. 16.10, 19.20 y 22.40: Rambo; 14.30, 17.40 y 21: Ator, el invencible. S.r.

FLORES

★ **CONTINENTAL. Carabobo 945. 631-2218.** Cont. 16.10, 19.30 y 22.40: Los degenerados; 14.40, 17.50 y 21.10: Con la tentación en la piel. P.m.18.

★ **FENIX. Rivadavia 7802. 612-8858.** Cont. 15.15, 18.50 y 22.40: La jungla de cemento; 16.55 y 20.35: El halbón. Notic. P.m.18.

★ **FLORES. Rivadavia 6661. 631-3701.** A las 14.15, 17, 19.50 y 22.40: El regreso del Jedi; 16.35, 19.25 y 22.15: Notic. S.r. Sáb. trasn. 1.20.

★ **GRAN RIVADAVIA. Rivadavia 8636. 69-1356.** Cont. 14.50, 19 y 23: Policías y ladrones; 16.30 y 21: Annie. S.r.

★ **LOPE DE VEGA. Lope de Vega 1744. 567-4343.** Cont. 15.10, 17.40, 20 y 22.30: Superman III. S.r.

★ **PUEYRREDON. Av. Rivadavia 6871. 612-0389.** Cont. 15.30, 19.5 y 22.40: Los estudiantes se divierten; 17.30 y 21.5: El último tiburón. Notic. P.m.14.

★ **RIVERA INDARTE. E. Indarte 44. 612-5500.** A las 15.10, 17.40, 20.10 y 22.45: Krull; 14.50, 17.20, 19.50 y 22.25: Notic. S.r. Sáb. trasn. 1.20.

★ **SAN JOSE. Av. Rivadavia 7350. 611-5989.** Cont. dde. las 14: EL matrimonio perfecto II; Las fotos prohibidas de una señora respetable; Con el sol en piel. P.m.18.

★ **SAN MARTIN. Av. Rivadavia 7060. 612-5416.** Cont. desde las 13.30: El puño de la serpiente; Halcones de la noche. S.r.

LINIERS

★ **GRAN LINIERS. Avda. Gral. Paz. 44.** Cont. 15.10, 18.50 y 22.35: Superman III. 13.50, 17.25 y 21: Batalla más allá de las Galaxias. S.r.

★ **GRAN ODEON. Montiel 160. 641-7673.** Cont. 14, 18.10 y 22.20: Adelante Brasil; 16.5 y 20.15: Ellos no usan smoking. P.m.18.

★ **MARTIN FIERRO. Avda. Gral. Paz 47.** Cont. 14, 18.30 y 22.40: Hospital Britannia; 16.40 y 20.35: El cartero llama dos veces. P.m.18.

MATADEROS

★ **ALBERDI. Juan B. Alberdi 6169. 68-0496.** Cont. 16.25, 19.45 y 23.5: Crónica de un deseo; 14.35, 18 y 21.20: Pecado de juventud. P.m.18.

★ **EL PLATA. J. B. Alberdi 5751. 68-1118.** Cont. 15, 19.15 y 23.10: Adelante Brasil; 16.50 y 21.5: Ellos no usan smoking. P.m.18.

★ **GRAN LUGANO. Murguiondo 4062. 601-3457.** Cont. desde las 14.30: El francotirador; Carrie. P.m.18.

ONCE

★ **LORIA. Rivadavia 3058. 87-1436.** Cont. 16.25, 19.50 y 23.15: Crónica de un deseo; 14.30, 18.5 y 21.30: Week-end salvaje. P.m.18.

★ **MAJESTIC. Pueyrredón 230. 87-9636.** Cont. 14.15, 17, 20.25 y 23.35: Internado de muchachas vírgenes; 15.35, 18.40 y 21.50: El cuerpo de Emmanuelle negra. P.m.18.

VILLA DEL PARQUE

★ **BERNASCONI. M. Sastre 3195. 50-6462.** Cont. 16.15, 19.35 y 22.55: Menudo; 14.30, 17.40 y 21: El pequeño Lord. S.r.

★ **PARQUE. Cuenca 3250. 50-4448.** Cont. 14.30, 18.30 y 22.30: Tootsie; 16.40 y 20.40: La laguna azul. S.r.

VILLA DEVOTO

★ **ACONCAGUA. Av. Gral. Mosconi 3260. 571-5208.** Cont. 16.20, 19.50 y 22.50: El regreso de la cámara de Shaolín; 14.30, 18.10 y 21.30: El regreso del puño de la serpiente. S.r.

★ **EUROCINE. Nueva York. 3334. 50-1443.** Cont. 17.10 y 20.30: El gato negro; 15.30, 18.50 y 22.20: Crónica de un deseo. P.m.18.

VILLA URQUIZA

★ **25 DE MAYO. Triunvirato 4438. 51-1859.** Cont. 13.40, 16.30, 19.10 y 21.45: El regreso del Jedi; 16.5, 18.50 y 21.30: Notic. S.r.

★ **GRAN URQUIZA. Bauness 2506. 51-2135.** Cont. 14.20, 17.10, 19.50 y 22.50: Confesiones de una azafata sueca; 15.40, 18.30 y 21.20: Desnuda todas las noches. P.m.18.

GRAN BUENOS AIRES

★ **AVELLANEDA. Colonial.** Atrapado por el sexo; Obsesión y deseo; La gentil señora. P.m.18.
—Gral. Roca. Me siguen llamando Trinity; La gran venganza de Bruce Lee; Desafiando el peligro.
—Mitre. El cristal encantado; Y ... ¿dónde está el piloto? S.r.
—San Martín. El regreso del Jedi; Romance de un pirata. S.r.

★ **BELLA VISTA. Gran Pacífico.** Harry debe morir; Los perros de paja. P.m.18.

★ **CASEROS. Paramount.** El regreso del exorcista; Intimidades de una cárcel de mujeres. P.m.18.

★ **CIUDAD DE SAN MIGUEL. Mayo.** Verano caliente; Me gusta mucho decir sí. P.m.18.
—San Miguel. Los estudiantes se divierten; El último tiburón. P.m.14.

★ **CIUDADELA. Nuevo Ciudadela.** 16 años; Noches sexuales; Confesiones de un maniático sexual. P.m.18.

★ **JOSE C. PAZ. Paz.** Como un pájaro libre; Los superagentes y la gran aventura del oro. S.r.

★ **LA TABLADA. Martín Güemes.** El puño de la serpiente; El regreso del puño de la serpiente. S.r.

★ **LOMAS DE ZAMORA. Avenida.** El fugitivo; Rocky III. P.m.14.
—Coliseo. Hospital Britannia; El aeroplano más loco del mundo. P.m.18.
—Gran Lomas. Verano caliente; La vida continúa. P.m.18.

★ **MORON. Achaval.** Superdemarón III; Violencia en el último tren de la noche. P.m.18.
—Morón. Los estudiantes se divierten; Los guerreros del Bronx. P.m.14.

★ **QUILMES. Cervantes.** Hospita Britannia; Lola. P.m.18.

★ **RAMOS MEJIA. Gran Belgrano.** Verano caliente; Me gusta mucho decir sí. P.m.18.
—San Martín. Superman III; Super policía en Egipto. S.r.

★ **SAN ANTONIO DE PADUA. Gran Sarmiento.** Ardiente y pecadora; Reportaje a las colegialas. P.m.18.

★ **SAN MARTIN. Ateneo.** 16 años; Una esposa infiel. P.m.18.
—Gran Plaza. Verano caliete; Nadie es perfecto. P.m.18.

CRONICA, Edición de la Mañana. Registro de la Propiedad Intelectual Nº 188.181. Director: Mario Alberto Fernández.
Redacción, Administración y Publicidad: Azopardo y Garay. Teléfonos: 361-1001/1051.

La euforia de la parte de "Avellaneda Feliz". Ahí nomás, llanto.

Ellas también, con vinchas y belleza. Qué diablas estas chicas.

¡LA CALDERA DEL DIABLO!

En el "Infierno Rojo" se Cocinó Ayer la Euforia de Parciales de Independiente, Pero Medio Avellaneda Llora por Racing. Como Nunca, los Extremos se Tocaron; Risas y Lágrimas

Goyen en brazos de la gloria. No jugó, pero ¡cómo gozo!.

Bochini, el símbolo, el artífice del "diablo".

Enzo Trossero intenta una vuelta olímpica que quedó trunca por la pasión sin barreras.